

**ASSOCIAZIONE SPORTIVA DILETTANTISTICA
DI PROMOZIONE SOCIALE
POLISPORTIVA GAREGNANO 1976
BILANCIO SOCIALE
ESERCIZIO 2024/2025**



- Cap. 1 – Disposizioni normative, principi e metodologia adottata**
- Cap. 2 – Informazioni generali**
- Cap. 3 – Struttura, governo e amministrazione**
- Cap. 4 – Persone**
- Cap. 5 – Obiettivi e attività**
- Cap. 6 – Situazione economico finanziaria**
- Cap. 7 – Altre informazioni**
- Cap. 8 – Monitoraggio svolto dall'Organo di Controllo**
- Cap. 9 – Approvazione, deposito, pubblicazione e diffusione**

CAPITOLO 1

DISPOSIZIONI NORMATIVE, PRINCIPI E METODOLOGIA ADOTTATA

Disposizioni normative

Il presente Bilancio Sociale è redatto in ossequio all'art. 14, c. 1, del D.L. 117/2017, in conformità alle Linee Guida adottate dal Ministero del Lavoro e delle Politiche Sociali con Decreto Legge del 04/07/2019 (pubblicato in Gazzetta Ufficiale Serie Generale n° 186 del 09/08/2019).

Principi

Il presente Bilancio Sociale è redatto nel rispetto dei principi di cui all'art. 6 delle Linee Guida:

- rilevanza delle informazioni
- completezza
- trasparenza
- neutralità
- competenza di periodo
- comparabilità
- chiarezza
- veridicità e verificabilità
- attendibilità
- autonomia delle terze parti

Metodologia adottata

Il presente Bilancio Sociale, nel rispetto dei principi di cui sopra, è redatto nel rispetto di quanto previsto dall'art. 6 delle Linee Guida.

CAPITOLO 2

INFORMAZIONI GENERALI SULL'ENTE

Informazioni generali

Denominazione:

- Polisportiva Garegnano 1976

Ragione Sociale:

- Associazione Sportiva Dilettantistica di Promozione Sociale (ASD APS)

CF / P.IVA:

- IT 07841770964

Cod. SDI:

- KRRH6B9

Telefono:

- 02.33497485

Mail:

- polgar@polisportivagaregnano.it

PEC:

- polisportivagaregnano1976@pec.it

Sito Internet

- www.polisportivagaregnano.it

Forma Giuridica:

- ASD APS (Associazione Sportiva dilettantistica e Associazione di Promozione sociale riconosciuta con personalità giuridica).

Codice ATECO:

- 93.12.00 (Attività di Club Sportivi)

Affiliazioni CONI:

- Federazioni Sportive Nazionali: FIP (Federazione Italiana Pallacanestro), FGI (Federazione Ginnastica d'Italia), FIPAV (Federazione Italiana Pallavolo).
- Enti di Promozione Sportiva riconosciuti: UISP (Unione Italiana Sport Pertutti), CSI (Centro Sportivo Italiano), CSEN (Centro Sportivo Educativo Nazionale), US ACLI (Unione Sportiva Associazione Cristiana Lavoratori Italiani).

Iscrizioni a Registri:

- RASD (Registro Nazionale delle Attività Sportive Dilettantistiche), istituito presso Sport e Salute S.p.A. per conto del Dipartimento per lo Sport della Presidenza del Consiglio dei Ministri.
- RUNTS (Registro Unico Nazionale del Terzo Settore), sezione B, rep. n° 29542, istituito presso il Ministero del Lavoro e delle Politiche Sociali. Iscrizione con D.D. n° 2092 dell'Area Pianificazione e Sviluppo Economico del Settore Politiche del Lavoro e Welfare Metropolitano della Città Metropolitana di Milano del 13/03/2023.
- CCIAA: Camera di Commercio di Milano Monza Brianza Lodi al n° REA MI – 2558440 dal 03/05/2019.

Sede Legale:

- via Lampugnano 80, 20151 Milano

Sedi operative:

- palestra di basket/volley, palestra di ginnastica artistica e sala polifunzionale del Centro Sportivo Cappelli Sforza di via Lampugnano 80 – Milano
- palazzetto, palestra doppia e palestra di attrezzistica del Centro Scolastico Gallaratese di via Natta 11 – Milano
- Palestra Liceo Conti di via Betti 52 – Milano
- Palestra Scuola Media di via Gallarate 15 – Milano
- Palestra Scuola Media di via Sapri 50 – Milano
- Palestra Scuola Elementare di via Don C. Gnocchi 25 – Milano
- Palestra Scuola Elementare di via San Giusto 65 – Milano
- Palestra Scuola Elementare di via Quarenghi 12 – Milano
- Palestra Scuola Elementare di via Delle Ande 4 – Milano
- Palestra Liceo Porta di via Uruguay 26 – Milano
- Palestra del Liceo Stendhal di via Laveno 12 – Milano
- Palestra Scuola Elementare La Zolla di via Caccialepori 22 – Milano
- Salone Scuola dell'Infanzia Collodi di via Baranzate 6 – Novate Milanese
- Salone Scuola dell'Infanzia Collodi di via Manzoni 1 – Novate Milanese
- Palestra Tiro a Segno Nazionale di via Achille Papa 22/b – Milano
- Palestra Scuola Media di via Alessandria 2 – Rho
- Palestra Scuola Elementare di via Bonecchi 2 – Rho
- Palestra Scuola Secondaria di via Di Giacomo 8 – Rho
- Palestra della Scuola Elementare di via Verbania 1 – Rho
- Palazzetto del Centro Sportivo Molinello di via Trecate 52 – Rho
- Centro Anziani Stella Polare di via Buon Gesù 17 – Milano
- Sala Associazione Comunità Famiglia di P.zza Villapizzone 3 - Milano
- Sala Condominio Sapri di via Sapri 45/55 - Milano
- Sala Cooperativa Lum - via Sapri 79 – Milano
- Salone Società Edificatrice Abitare di via Ornato 7 – Milano
- Sala Cooperativa La Benefica di via XXV Aprile 41– Novate Milanese
- Sala Cooperativa La Benefica di via Monte Rosa 14 – Novate Milanese
- Salone Centro Socio Ricreativo Culturale Acquabella di via Don C. San Martino 10 – Milano
- Palestra del Centro Socio Ricreativo Culturale Aldini di via Aldini 72 – Milano
- Salone del Centro Socio Ricreativo Culturale Montegrappa di via Monte Grappa 8 – Milano
- Palestra del Centro Socio Ricreativo Culturale Pascarella, via Satta 23 – Milano
- Salone Cooperativa Labriola di via Falk 51 - Milano
- Salone CRAL Milano di via Bezzacca 24 – Milano
- Salone Parrocchia Santa Teresa di via Asiago 1 – Milano
- Salone Centro Parrocchiale San Giuseppe dei Morenti di via Riccardi 6 – Milano
- Salone Parrocchia San Basilio di via Jarach 4 – Milano
- Salone Parrocchia Gesù Maria Giuseppe di via Bramantino 2 – Milano
- Salone Scuola Elementare Maria Consolatrice di via Ampezzo 8 – Milano
- Salone CAM Lampugnano di via Lampugnano 145 – Milano
- Salone CAM Lessona di via Lessona 20 – Milano
- Salone CAM Jacopino di via Jacopino da Tradate 9 – Milano
- Salone CAM Pecetta di via Della Pecetta 29 – Milano

Valori e attività

Valori e finalità perseguite

Lo scopo sociale della Polisportiva Garegnano 1976 è la diffusione della cultura, dello sport e delle attività del tempo libero in generale, attraverso un percorso completo dalla prima infanzia alla grande età, basato sia sulle attività motorie e sportive svolte in varie forme e intensità d'impegno, sia sulle attività culturali e ricreative, quali visite guidate a musei, mostre e monumenti, attività manuali creative, attività ricreative, gite giornaliere, escursioni e stage sportivi, incontri di ginnastica in estate nei parchi cittadini, campus sportivo estivo, stage sportivi, incontri tematici, convegni e varie iniziative di carattere aggregativo.

L'Associazione è un centro permanente di vita associativa autonomo, pluralista, apartitico, a carattere volontario e democratico la cui attività è espressione di partecipazione, solidarietà, inclusione e coesione sociale, e di rispetto dei diritti e delle pari opportunità.

Si ispira ai principi della Costituzione italiana ed è contraria ad ogni forma di discriminazione. Promuove i valori della Costituzione contro ogni forma di sfruttamento e di alienazione, opera per il benessere e la promozione della salute dei cittadini, per la tutela dei beni comuni, della sostenibilità ambientale, della dignità umana, della non violenza e della solidarietà tra le persone, della pace e dell'interculturalità tra i popoli, e coopera con quanti condividono tali principi.

Persegue senza alcun fine di lucro e opera per l'esclusivo soddisfacimento di interessi collettivi

La Polisportiva Garegnano 1976 ha sempre dimostrato sensibilità e attenzione al tema dell'eticità, sia rispetto alla promozione delle attività motorie e sportive, sia per quanto attiene all'ambito gestionale. Nel corso degli anni l'Associazione non solo ha formalmente aderito ad alcuni codici etici proposti dal Comune di Milano e dal Municipio 8, ma si è dotata di una propria carta dei principi e dei valori associativi, con l'obiettivo di rafforzare e mantenere la dovuta attenzione a tutti gli aspetti etici che un'associazione deve considerare.

- Il Codice Etico del Comune di Milano

La Polisportiva Garegnano 1976 ha aderito, con Delibera del Consiglio Direttivo n.° 42/2014 del 03/12/2014 ratificata dall'Assemblea dei Soci del 15/12/2014, al Codice Etico dello Sport per la Città di Milano proposto dal Comune di Milano ai concessionari di impianti sportivi.

- Carta dei Valori per lo Sport Femminile del Municipio 8 del Comune di Milano

La Polisportiva Garegnano 1976 ha aderito, con Delibera del Consiglio Direttivo n° 13/2021 del 12/04/2021 alla Carta dei Valori per lo Sport Femminile del Municipio 8 del Comune di Milano.

- La Carta dei Principi e dei Valori Associativi

La Polisportiva Garegnano 1976, con delibera del Consiglio Direttivo n° 24/2018 del 10/10/2018, ha formalizzato la "Carta dei Principi e dei Valori Associativi", che si espone di seguito ed alla quale tutti i collaboratori della stessa sono chiamati a condividere e a sottoscrivere all'inizio di ogni esercizio sociale. La Carta, che si riporta di seguito, è nata con l'obiettivo di evidenziare i principi e i valori propri dell'Associazione, è stata redatta dopo un lavoro partecipato tra i componenti del

Consiglio Direttivo e i Soci collaboratori al fine di condividerne i contenuti e favorirne il rispetto.

La Carta dei Principi e dei Valori Associativi

Inclusione e Accoglienza: la Polisportiva ricerca la massima inclusione possibile, indipendentemente dalle condizioni fisiche, sociali, etniche e religiose dei suoi associati. La Polisportiva non seleziona gli atleti, ma li accompagna tutti, indipendentemente dalle capacità fisiche, motorie psicologiche e caratteriali, in percorso sportivo creato, fin dove possibile, per accogliere e soddisfare le singole individualità, nel rispetto delle caratteristiche e dei limiti personali anche se in un contesto di gruppo. Propone un progetto sportivo che sia in grado di far convivere sia un'anima più agonistica sia un'anima più promozionale organizzando, compatibilmente con il contesto strutturale e con le risorse disponibili, proposte di attività motoria, sportiva e per il tempo libero della miglior qualità possibile. La Polisportiva intende caratterizzarsi quale "casa" dello sport per tutti presente e radicata sul territorio.

Professionalità e Etica Lavorativa: la Polisportiva garantisce professionalità e competenza. I suoi collaboratori operano con spiccata etica lavorativa, dimostrando in ogni contesto senso del dovere, impegno, serietà, dedizione e passione. Interpretano il loro ruolo con piacere, serenità e gioia. Partecipano ai percorsi formativi necessari aderendo ai seminari di aggiornamento e ai corsi di specializzazione utili alla propria crescita professionale. Possiedono la doverosa propensione alla programmazione e alla collaborazione, che sviluppano con creatività e spirito innovativo. Dedicano il tempo necessario, al di là degli orari strettamente dedicati all'attività, a coltivare rapporti e relazioni in ugual misura con tutti gli associati e con particolare attenzione nelle situazioni di maggior bisogno, oltre che alle esigenze associative.

Accessibilità e Solidarietà: la Polisportiva opera con l'obiettivo di garantire l'accesso alla pratica motoria e sportiva a tutti, indipendentemente dalla condizione economica individuale o familiare, al fine di contrastare le disuguaglianze sociali. Le quote di frequenza dei corsi sono mantenute il più possibile calmierate; laddove necessario interviene, adeguandole in funzione delle singole esigenze e delle reali capacità di spesa, con particolare attenzione alle situazioni di disagio sociale. Il bilancio associativo è redatto e gestito secondo un principio di mutualità e sussidiarietà interna tra le diverse sezioni di attività.

Educazione e Cura della Persona: la Polisportiva considera l'attività motoria e sportiva quale strumento sostanziale per la formazione della persona nel suo percorso di vita, dalla prima infanzia alla grande età, valorizzandola quale elemento educativo, culturale e pedagogico essenziale per uno sviluppo equilibrato e alla crescita dell'individuo all'interno della comunità locale, oltre che per il raggiungimento di uno stato di benessere psicofisico e di una condizione di salute adeguata e volta a uno stile di vita proattivo per contrastare sedentarietà e drop out giovanile. Presta continua e, per quanto possibile, profonda attenzione alla persona, instaura e mantiene con i suoi associati un rapporto costante attraverso tutti i collaboratori e si preoccupa di stimolare una continuità associativa.

Appartenenza e Partecipazione: la Polisportiva ricerca il massimo senso di appartenenza possibile. Incentiva la partecipazione del corpo sociale e dei collaboratori alla vita associativa promuovendo il valore del gruppo e del sostegno. Laddove possibile li coinvolge attivamente nella presenza e nella condivisione, nel

rispetto dei diversi ruoli sociali, nella gestione dell'Associazione e nella programmazione delle attività e delle progettualità. Se possibile supporta le proposte del corpo sociale e ne soddisfa le richieste più significative in linea con la filosofia associativa.

Etica e Cultura Sportiva: la Polisportiva opera quotidianamente al fine di favorire e infondere i principi fondanti della miglior etica sportiva, quali correttezza, onestà e lealtà. Contrasta con la massima forza possibile i fenomeni di bullismo, razzismo e discriminazione. Opera in termini sostanziali per la ricerca della massima correttezza e per l'equilibrio dei propri associati nelle azioni, nei linguaggi e negli atteggiamenti. Ricerca costantemente il rispetto della persona, sia essa un proprio atleta, un avversario, un arbitro, il pubblico, ecc. Agisce senza far valere i vincoli dei cartellini, lasciando agli atleti la massima libertà di poter vivere, in qualunque momento e bidirezionalmente, le esperienze che ritengono più consone al loro percorso sportivo.

Comunicazione e Relazione: la Polisportiva ritiene fondamentale instaurare una comunicazione con i propri associati che sappia essere continuo, corretto e efficace, basato sulla disponibilità all'ascolto, al dialogo e al confronto, sia singolarmente che attraverso l'organizzazione di incontri e assemblee. Ritiene indispensabile porre la dovuta attenzione alla creazione di legami sociali, attraverso la relazione e il rapporto umano e interpersonale quali elemento distintivi e di valore aggiunto nel rapporto associativo.

Safeguarding

La Polisportiva Garegnano 1976 ha nominato, con Delibera del Consiglio Direttivo n° 28/2024 del 20/06/2024, in ossequio alle Linee Guida emanate dagli Organismi Affiliati, il "Responsabile Contro Abusi, Violenze, Discriminazioni" (ReCAViD), al fine di prevenire ogni forma di abuso sui minori in ambito sportivo e a prevenire ogni forma di violenza di genere e di discriminazione sulla base del sesso, della razza, dell'orientamento religioso, sessuale ecc., nella persona del dott. Fabio Salomoni, professionista esperto nell'applicazione delle tecniche derivate dalle neuroscienze nella gestione dei conflitti e delle dinamiche relazionali, in possesso quindi delle necessarie "competenze", oltre che della doverosa "autonomia e imparzialità" non essendo associato e, quindi, non ricoprendo alcuna carica associativa.

La Polisportiva Garegnano 1976 si è inoltre dotata, con Delibera del Consiglio Direttivo n° 34/2024 del 15/07/2024, così come previsto dal D.Lgs. 36/2021 e dal D.Lgs. 39/2021 e dalle disposizioni del CONI in materia, il "Modello Organizzativo e di Controllo dell'Attività e dei Codici di Condotta a Tutela dei Minori e per la Prevenzione delle Molestie, della Violenza di Genere e di ogni altra Condizione di Discriminazione".

Tale Modello è stato illustrato e consegnato a tutti i Soci collaboratori, ai Dirigenti e ai Volontari dell'Associazione, che hanno sottoscritto un'apposita dichiarazione di condivisione e di impegno a rispettarlo. È stato altresì pubblicato sul sito internet dell'Associazione, affisso alla bacheca sociale e inviato tramite newsletter a tutti i Soci.

Attività statutarie di cui all'art. 5 del D.L. 117/2017

L'Associazione opera, nel rispetto dello Statuto e dei propri regolamenti interni, anche per finalità civiche, solidaristiche e di utilità sociale attraverso l'esercizio, in via esclusiva o principale delle seguenti attività di interesse generale di cui all'art. 5 del Codice del Terzo Settore, in favore dei propri associati, dei loro famigliari o di terzi:

- organizzazione e gestione di attività culturali, artistiche o ricreative di interesse sociale incluse attività, anche editoriali, di promozione e diffusione della cultura e della pratica del volontariato e delle attività di interesse generale di cui all'art. 5 del Codice del Terzo Settore.
- organizzazione e gestione di attività turistiche di interesse sociale, culturale o religioso.
- formazione extra-scolastica, finalizzata alla prevenzione della dispersione scolastica e al successo scolastico e formativo, alla prevenzione del bullismo e al contrasto della povertà educativa.
- organizzazione e gestione di attività sportive dilettantistiche.

Attività secondarie e strumentali

Oltre alle attività di cui all'art. 5 del D.L. 117/2017, a completamento delle stesse, l'Associazione svolge, a titolo esemplificativo e non esaustivo, le seguenti attività:

- realizzazione di momenti di sensibilizzazione delle tematiche di interesse dell'Associazione quali, a titolo esemplificativo, ricerche, seminari, convegni, campagne di sensibilizzazione, corsi di formazione e aggiornamento, incontri tematici, workshop, stage, laboratori, quali oltre che di qualsivoglia iniziativa tesa a valorizzare quanto indicato negli articoli 4.1, 4.2 e 4.3 dello Statuto Sociale.
- realizzazione di prodotti negli ambiti di intervento dell'Associazione, volti all'informazione e alla comunicazione di massa quali, a titolo esemplificativo, la realizzazione di video e di radiodiffusione, la stampa di pubblicazioni e di giornali, la pubblicazione di newsletter, notiziari, dispense, indagini, ricerche, oltre alla redazione e l'edizione di libri e alla realizzazione di spettacoli, mostre, presentazioni.
- realizzazione di iniziative di sensibilizzazione ambientale e volte alla mitigazione degli impatti causati dalle attività quali, a titolo esemplificativo, iniziative volte alla riqualificazione urbana, allo sviluppo e alla diffusione di una mobilità sostenibile, alla realizzazione di orti didattici.
- realizzazione di progetti di inclusione sociale.
- attività di somministrazione ai soci di alimenti e bevande come momento ricreativo e di socialità, all'interno della sede sociale e/o negli eventuali altri impianti in sua diretta gestione, complementare e strumentale all'attuazione delle finalità istituzionali, così come previsto dall'art. 85 c. 4 del Codice del Terzo Settore.
- attività diverse, così come previsto dall'art. 6 del Codice del Terzo Settore, anche di natura commerciale, secondarie e strumentali rispetto alle attività di interesse generale di cui al precedente art. 4.3, al fine di trarre risorse per il perseguimento delle finalità istituzionali, tenuto in ogni caso conto dell'insieme delle risorse, anche volontarie e gratuite, impiegate in tali attività in rapporto all'insieme delle risorse, anche volontarie e gratuite, impiegate nelle attività istituzionali e nel rispetto del Decreto Ministeriale di cui all'art. 6 del D.Lgs. 117/2017. Tali attività saranno deliberate dal Consiglio Direttivo che, osservando le eventuali delibere, conformemente alle linee di indirizzo dell'Assemblea dei soci in materia, è tenuto a rispettare i criteri ed i limiti stabiliti dal Codice Terzo Settore, e delle disposizioni attuative dello stesso, rispetto allo svolgimento di tali attività.

- operazioni di carattere mobiliare, immobiliare, e finanziario (per queste ultime con espressa esclusione di qualsiasi attività svolta nei confronti del Pubblico) ritenuta utile, necessaria e pertinente, con particolare riferimento a quelle relative alla gestione diretta e indiretta.
- attività di raccolta fondi, anche in forma organizzata e continuativa mediante sollecitazione al pubblico o attraverso la cessione o erogazione di beni o di servizi di modico valore, al fine di finanziare le attività di interesse generale, nelle forme e nelle condizioni previste dall'art. 7 del D.Lgs. n° 117/2017, e dei successivi decreti attuativi.
- adesione, progettazione e realizzazione di qualunque iniziativa atta al raggiungimento degli scopi dell'Associazione.

Attività secondarie e strumentali

Si considerano attività secondarie e strumentali:

- la vendita ai soci di materiale sportivo a nuovo con il logo dell'Associazione (t-shirt, felpe, tute, leggings, calze, ginocchiere, manicotti, borracce, zainetti, sacchette, borse e borsoni), necessario alla pratica motoria e sportiva, utile per favorire un indispensabile senso di appartenenza associativa, oltre che la necessaria identificazione in occasione della partecipazione ad eventi, manifestazioni, gare organizzate dagli Organismi Sportivi affilianti, per la quale nell'esercizio sociale 2024/2025 sono state registrate entrate per € 19.169,82.
- l'ammontare delle cauzioni versate dai Soci a fronte della dotazione delle divise e dei body per la pratica sportiva giovanile in occasione di gare e/o partite di campionato, introitate a fronte della mancata restituzione del materiale in dotazione per entrate pari a € 10.482,50
- l'ammontare delle rimanenze di magazzino a fine esercizio sociale relative alla parte di materiale sportivo associativo destinato alla vendita ai Soci, per € 14.941,14.
- le concessioni occasionali a terzi delle palestre, della sala polifunzionale e della sala medica del centro sportivo Cappelli Sforza, per le quali nell'esercizio sociale 2024/2025 sono state registrate entrate per € 61.443,03.
- la sponsorizzazione ricevuta da Vox Tour Operator, per la quale nell'esercizio sociale 2024/2025 è stata registrata un'entrata per € 13.119,09.
- la sponsorizzazione ricevuta da Cerba HealthCare Italia, per la quale nell'esercizio sociale 2024/2025 è stata registrata un'entrata per € 2.804,56.

Complessivamente, per tali attività, sono state registrate nell'esercizio sociale 2024/2025 entrate per € 121.960,14, corrispondenti al 5,33% del totale delle entrate di esercizio (€ 2.288.025,78), di cui € 107.019,00 di ricavi da vendite.

Raccolte fondi

L'Associazione ha organizzato, nell'esercizio sociale 2024/2025, due raccolte fondi di carattere occasionale, delle quali si espongono di seguito i singoli rendiconti e le relative relazioni illustrative sintetiche così come previsto dalle "Linee guida per la raccolta fondi degli Enti del Terzo Settore" ai sensi dell'art. 7 del D.L. n° 117 del 03/07/2017.

- Prima raccolta fondi occasionale

ASSOCIAZIONE SPORTIVA DILETTANTISTICA DI PROMOZIONE SOCIALE POLISPORTIVA GAREGNANO 1976 VIA LAMPUGNANO 80 - 20151 MILANO - CODICE FISCALE / PARTITA IVA: 07841770964		
ESERCIZIO SOCIALE 2024/2025		
RENDICONTO DELLA SINGOLA RACCOLTA FONDI OCCASIONALE		
MANIFESTAZIONE PODISTICA NON COMPETITIVA LA CORSA DI KEVIN - XI EDIZIONE MILANO, 13 APRILE 2025 APPROVATO DAL CONSIGLIO DIRETTIVO NELLA RIUNIONE DEL 18/11/2025		
DURATA DELLA RACCOLTA FONDI	DAL 10/03/2025	AL 13/04/2025
A)	PROVENTI / ENTRATE DELLA RACCOLTA DI FONDI OCCASIONALE	ENTRATE
	LIBERALITA' MONETARIE	3.613,50
	VALORE DI MERCATO LIBERALITA' NON MONETARIE	0,00
	ALTRI PROVENTI	0,00
	TOTALE A)	3.613,50
B)	ONERI / USCITE PER LA RACCOLTA DI FONDI OCCASIONALE	
	ONERI PER ACQUISTO BENI	3.809,70
	ONERI PER ACQUISTO SERVIZI	584,00
	ONERI PER NOLEGGI, AFFITTI O UTILIZZO ATTREZZATURE	250,00
	ONERI PROMOZIONALI PER LA RACCOLTA	667,66
	ONERI PER LAVORO DIPENDENTE O AUTONOMO	0,00
	ONERI PER RIMBORSI A VOLONTARI	0,00
	ALTRI ONERI (ELARGIZIONE ALLA FONDAZIONE INLV)	3.613,50
	TOTALE B)	6.944,86
	RESULTATO DELLA SINGOLA RACCOLTA (A-B)	-3.331,36

Relazione illustrativa sintetica

La prima raccolta fondi ha consistito nell'organizzazione della dodicesima edizione de "La Corsa di Kevin", manifestazione podistica non competitiva dedicata alla memoria del piccolo atleta Kevin Sabbadini, scomparso ventidue anni fa a causa di una grave forma di leucemia, che si è regolarmente svolta nella mattinata di domenica 13 aprile 2025.

La manifestazione, aperta alla partecipazione di tutta la cittadinanza, delle associazioni e società sportive e di qualsiasi genere e delle scuole della zona, ha inteso essere un momento di ricordo e di sensibilizzazione attraverso un'azione concreta di solidarietà e sostegno verso coloro che sono colpiti da questa tragica malattia.

La promozione della manifestazione è avvenuta attraverso i social network dell'Associazione (Sito, Newsletter, Pagina Facebook e Instagram), attraverso la distribuzione di un volantino informativo a tutti i soci frequentanti i corsi in palestra e tramite volantinaggio dello stesso presso le scuole del quartiere.

Non è stata prevista alcuna quota di partecipazione ma, all'atto d'iscrizione, è stato possibile per i partecipanti elargire una libera offerta. Il ricavato (€ 3.613,50) come da specifico bilancino dell'evento) è stato interamente devoluto alla "Fondazione Maria Letizia Verga", che da diversi anni si occupa di ricerca e di assistenza ai malati presso il Nuovo Ospedale San Gerardo di Monza.

Si è registrata una partecipazione in linea con le precedenti edizioni (circa 500 persone), per la grande maggioranza famiglie o persone anziane soprattutto frequentanti i corsi di ginnastica presso il CS Cappelli e Sforza e le altre strutture sul territorio del Municipio 8 del Comune di Milano.

Il format della manifestazione ha previsto la suddivisione dei partecipanti in cinque categorie:

- ✓ categoria "Family": dedicata in particolare ai più giovani e alle loro famiglie, prevede la partecipazione di un bambino o ragazzo nato dal 01/01/2014 in poi, accompagnato da uno o più familiari;
- ✓ categoria "Kids" (4 Km): dedicata ai giovani nati negli anni 2011, 2012, 2013;
- ✓ categoria "Junior" (4 Km): dedicata ai giovani nati negli anni 2008, 2009, 2010;
- ✓ categoria "Senior" (6 Km): dedicata a singoli partecipanti nati fino all'anno 2007;
- ✓ categoria "Evergreen" (4 km): dedicata in particolare ai "master", singoli partecipanti che abbiano compiuto, alla data della manifestazione, i 65 anni;

È stato richiesto e ottenuto il Patrocinio al Municipio 8 del Comune di Milano.

Durante lo svolgimento della manifestazione è stato garantito il servizio di pubblica assistenza sanitaria tramite la Croce Rosa Celeste.

La manifestazione si è svolta in un percorso con partenza dal centro sportivo Cappelli Sforza di via Lampugnano 80, che si è poi articolato nel parco di Trenno per poi concludersi nuovamente al centro sportivo Cappelli Sforza; i percorsi previsti sono stati da 4 km per le categorie "Family", "Kids", "Junior" e "Evergreen" e da 6 km per la categoria "Senior".

Per lo svolgimento della manifestazione è stato attivato il servizio di assistenza della Polizia Municipale.

A tutti i partecipanti è stata consegnata una maglietta; ai partecipanti under 12 è stata consegnata di una medaglietta ricordo. Sono stati inoltre assegnati una serie di riconoscimenti individuali e di gruppo.

- Seconda raccolta fondi occasionale

ASSOCIAZIONE SPORTIVA DILETTANTISTICA DI PROMOZIONE SOCIALE POLISPORTIVA GAREGNANO 1976 VIA LAMPUGNANO 80 - 20151 MILANO - CODICE FISCALE / PARTITA IVA: 07841770964		
ESERCIZIO SOCIALE 2024/2025		
RENDICONTO DELLA SINGOLA RACCOLTA FONDI OCCASIONALE		
SOTTOSCRIZIONE ASSOCIATIVA APPROVATO DAL CONSIGLIO DIRETTIVO NELLA RIUNIONE DEL 15/11/2025		
DURATA DELLA RACCOLTA FONDI	DAL 9/10/2025	AL 9/10/2025
A)	PROVENTI / ENTRATE DELLA RACCOLTA DI FONDI OCCASIONALE	
	LIBERALITA' MONETARIE	2.176,00
	VALORE DI MERCATO LIBERALITA' NON MONETARIE	0,00
	ALTRI PROVENTI	0,00
	TOTALE A)	2.176,00
B)	ONERI / USCITE PER LA RACCOLTA DI FONDI OCCASIONALE	
	ONERI PER ACQUISTO BENI	0,00
	ONERI PER ACQUISTO SERVIZI	0,00
	ONERI PER MOLEGGI, AFFITTI O UTILIZZO ATTREZZATURE	0,00
	ONERI PROMOZIONALI PER LA RACCOLTA	0,00
	ONERI PER LAVORO DIPENDENTE O AUTONOMO	0,00
	ONERI PER RIMBORSI A VOLONTARI	0,00
	ALTRI ONERI	2.599,00
	TOTALE B)	2.599,00
	RISULTATO DELLA SINGOLA RACCOLTA (A-B)	-663,00

Relazione illustrativa sintetica

La seconda raccolta fondi occasionale ha consistito nell'organizzazione di una "sottoscrizione associativa", rivolta esclusivamente ai soci.

La raccolta è stata promossa consegnando ai soci appositi biglietti con richiesta di elargire un'offerta libera (per un minimo di € 2,00 cadauno).

Al termine dell'anno sportivo, in occasione di alcune manifestazioni associative, sono state organizzate due estrazioni: una dedicata ai soci minorenni in occasione del saggio di fine anno della Sezione di Ginnastica Artistica, e una dedicata ai soci maggiorenni in occasione della festa di fine anno della Sezione Grande Età.

I premi hanno consistito in riduzioni (fino alla gratuità) dei contributi di frequenza alle attività motorie e sportive dell'esercizio sociale successivo (2025/2026) e in cessioni di beni di modico valore (materiale sportivo associativo), così come di seguito specificato:

- Sottoscrizione giovanile
 - 1° premio: corso 2025/2026 gratuito
 - 2° e 3° premio: riduzione del 50% del contributo di frequenza al corso 2025/2026
 - 4° e 5° premio: riduzione del 25% del contributo di frequenza al corso 2025/2026
 - 6°, 7° e 8° premio: tuta logata Polisportiva Garegnano 1976
 - 9°, 10° e 11° premio: borsa grande logata Polisportiva Garegnano 1976
 - 12°, 13° e 14° premio: zainetto logato Polisportiva Garegnano 1976
 - 15°, 16° e 17° premio: sacchetta logata Polisportiva Garegnano 1976
 - 18°, 19° e 20° premio: felpa logata Polisportiva Garegnano 1976
 - 21°, 22°, 23°, 24° e 25° premio: t-shirt logata Polisportiva Garegnano 1976

- Sottoscrizione adulti e grande età
 - 1° premio: corso 2025/2026 gratuito
 - 2°, 3°, premio: riduzione del 50% del contributo di frequenza al corso 2025/2026
 - 4° e 5° premio: riduzione del 25% del contributo di frequenza al corso 2025/2026
 - 6°, 7° e 8° premio: visita medica per il rilascio della certificazione di idoneità all'attività sportiva non agonistica gratuita
 - 9°, 10° e 11° premio: felpa logata Polisportiva Garegnano 1976
 - 12°, 13° e 14° premio: t-shirt logata Polisportiva Garegnano 1976
 - 15°, 16°, 17°, 18°, 19° e 20° premio: cuscinetto logato Polisportiva Garegnano 1976

L'elenco degli assegnatari dei premi estratti è stato pubblicato sul sito internet dell'Associazione, affinché tutti potessero prenderne visione e potessero così ritirare il premio presso la segreteria nei giorni ed orari di apertura.

La promozione dell'iniziativa è avvenuta attraverso i social network dell'Associazione (Sito, Newsletter, Pagina Facebook e Instagram), attraverso la distribuzione di un volantino informativo a tutti i soci frequentanti i corsi in palestra.

L'avanzo dell'iniziativa (€ 6.687,00) è stato utilizzato per la copertura integrale dei costi sostenuti per l'organizzazione della manifestazione podistica non competitiva "La Corsa di Kevin – 12^a edizione" per € 5.331,36 e per la copertura dei costi sostenuti per l'acquisto delle magliette omaggiate ai partecipanti in occasione dei due tornei dimostrativi di minibasket e minivolley, a partecipazione gratuita, dedicati alle squadre formate nell'offerta di attività extrascolastica promossa in convenzione con gli Istituti Massa, Calasanzio, Manara e La Zolla, per € 1.355,64.

CAPITOLO 3

STRUTTURA, GOVERNO E AMMINISTRAZIONE

Consistenza e composizione della base associativa

Al 31 agosto 2025 la Polisportiva Garegnano 1976 ASD APS ha annoverato tra le sue fila 5.516 soci, suddivisi in 1.890 giovani fino ai 18 anni e 3.626 tra adulti e anziani (oltre i 18 anni).

Un'ulteriore analisi del corpo sociale evidenzia come essi siano ripartiti in 1.387 maschi e 4.129 femmine.

Per la promozione e l'organizzazione delle attività sociali, la Polisportiva Garegnano 1976 si è avvalsa, nell'esercizio sociale 2024/2025, delle prestazioni professionali di 4 dipendenti (di cui tre a tempo pieno e uno a part time) e della collaborazione endoassociativa di 117 soci collaboratori di cui:

- 7 soci collaboratori di segreteria in ambito amministrativo – gestionale.
- 99 soci collaboratori di palestra (istruttori, tutti diplomati Isef, laureati o laureandi in Scienze Motorie e/o che hanno svolto i corsi di specializzazione proposti da Federazioni o Enti di Promozione Sportiva per la disciplina sportiva di riferimento; sono quindi in continua formazione e aggiornamento sia tecnico, sia per ciò che attiene l'ambito educativo e relazionale).
- 11 soci collaboratori di palestra (assistenti tecnici con funzione di supporto agli istruttori, di custodia e di pulizia al termine delle attività di palestra).

Oltre ai soci collaboratori, l'Associazione ha potuto contare sull'apporto di 77 soci volontari, che hanno contribuito all'organizzazione di svariati eventi e manifestazioni associative e allo svolgimento, come addetti al tavolo e/o alla compilazione dei referti, di numerose partite di campionato giocate "in casa" delle squadre giovanili di pallavolo e pallacanestro.

Il "Libro dei Soci" e il "Libro dei Volontari", redatti per ogni esercizio sociale, sono archiviati presso la sede legale dell'Associazione.

Sistema di governo e controllo, articolazione, responsabilità e composizione degli organi

L'Assemblea dei Soci, organo sovrano dell'Associazione, viene convocata almeno una volta l'anno per approvare il bilancio consuntivo di esercizio, oltre che per discutere e deliberare in merito alle principali linee di indirizzo associative, che poi vengono attuate dal Consiglio Direttivo.

Ogni quattro anni (come previsto dallo Statuto), l'Assemblea elegge i Soci che comporranno il Consiglio Direttivo per il quadriennio successivo. Al termine dell'Assemblea stessa, il Consiglio neo eletto si riunisce per assegnare le cariche sociali e redigere l'organigramma dirigenziale.

Le delibere del Consiglio Direttivo sono sempre assunte in piena conformità allo Statuto sociale, alle norme e ai regolamenti interni e non sono mai né manifestamente imprudenti o azzardate né dettate da potenziali conflitti o interessi personali, recependo i suggerimenti e/o le proposte dei Soci e, quando ritenuto possibile, adoperandosi per soddisfare le esigenze emerse e per attuare costantemente le necessarie opere di miglioramento.

Nell'esercizio sociale 2024/2025 il Consiglio Direttivo si è riunito 8 volte, ed in particolare:

- 10 settembre 2024
- 09 ottobre 2024
- 16 novembre 2024
- 15 gennaio 2025
- 12 marzo 2025
- 09 aprile 2025
- 21 maggio 2025
- 12 luglio 2025

Il "Libro dei Verbali del Consiglio Direttivo", redatto per ogni esercizio sociale, e il "Libro delle Delibere" assunte, sono archiviati presso la sede legale dell'Associazione.

L'ultima Assemblea Soci elettiva si è svolta il 14 dicembre 2024, ed ha eletto i Consiglieri e le Consigliere per il quadriennio 2025/2028.

Attualmente la composizione del Consiglio Direttivo, con i relativi incarichi di responsabilità, è il seguente:

- Cavagna Dario – Consigliere, Vicepresidente, Responsabile del Settore Organizzazione, delegato alla gestione dei progetti con le scuole e al coordinamento delle attività non riconducibili ad una specifica Sezione.
- Coccia Alessandra Maria, Consigliera, Responsabile del Settore Amministrazione e Contabilità.
- Croce Alessia – Consigliera, Coordinatrice della Sezione di Attività Grande Età.
- Egi Simona – Consigliera, Coordinatrice della Sezione di Attività Prima Infanzia.
- Folli Marta – Consigliera, delegata alla gestione delle attività di Personal.
- Pucci Stefano – Consigliere, Presidente, Responsabile della Direzione Generale.
- Riva Stefano Filippo, Consigliere.
- Trabatti Fabio – Consigliere, Segretario, Responsabile del Settore Logistica e Manutenzioni e della Segreteria Sportiva, delegato alla gestione dello stage sportivo estivo giovanile.

Il Consiglio Direttivo, oltre alle deleghe e alle funzioni di responsabilità assegnate al proprio interno, ha assegnato ai soci coinvolti, per la loro competenza, i seguenti incarichi e le seguenti deleghe:

- Antonini Stefano, delegato alla gestione degli eventi e delle manifestazioni associative.
- Arensi Diego, delegato alla gestione del bar circolistico associativo.
- Ghiringhelli Laura, Responsabile del Settore Segreteria Soci, delegata alla gestione dei servizi medici e paramedici.
- Grisanti Francesco, Responsabile del Settore Comunicazione.
- Larotonda Anita, Coordinatrice della Sezione di Attività Ginnastica Artistica.
- Leoni Gianluca, delegato alla gestione del Centro Sportivo Estivo Giovanile.
- Masia Stefania, Coordinatrice della Sezione di Attività Fitness.
- Personeni Linda, Coordinatrice della Sezione di Attività Ginnastica Artistica, Responsabile del Settore Tempo Libero e Ricreativo.

- Riccardi Federica, delegata alla gestione dello sportello della Segreteria Soci.
- Ragni Greta Matilde, Coordinatrice della Sezione di Attività Pallavolo.
- Santambrogio Davide, Coordinatore della Sezione di Attività Pallacanestro

Di seguito riportiamo l'organigramma associativo per l'esercizio sociale 2024/2025.

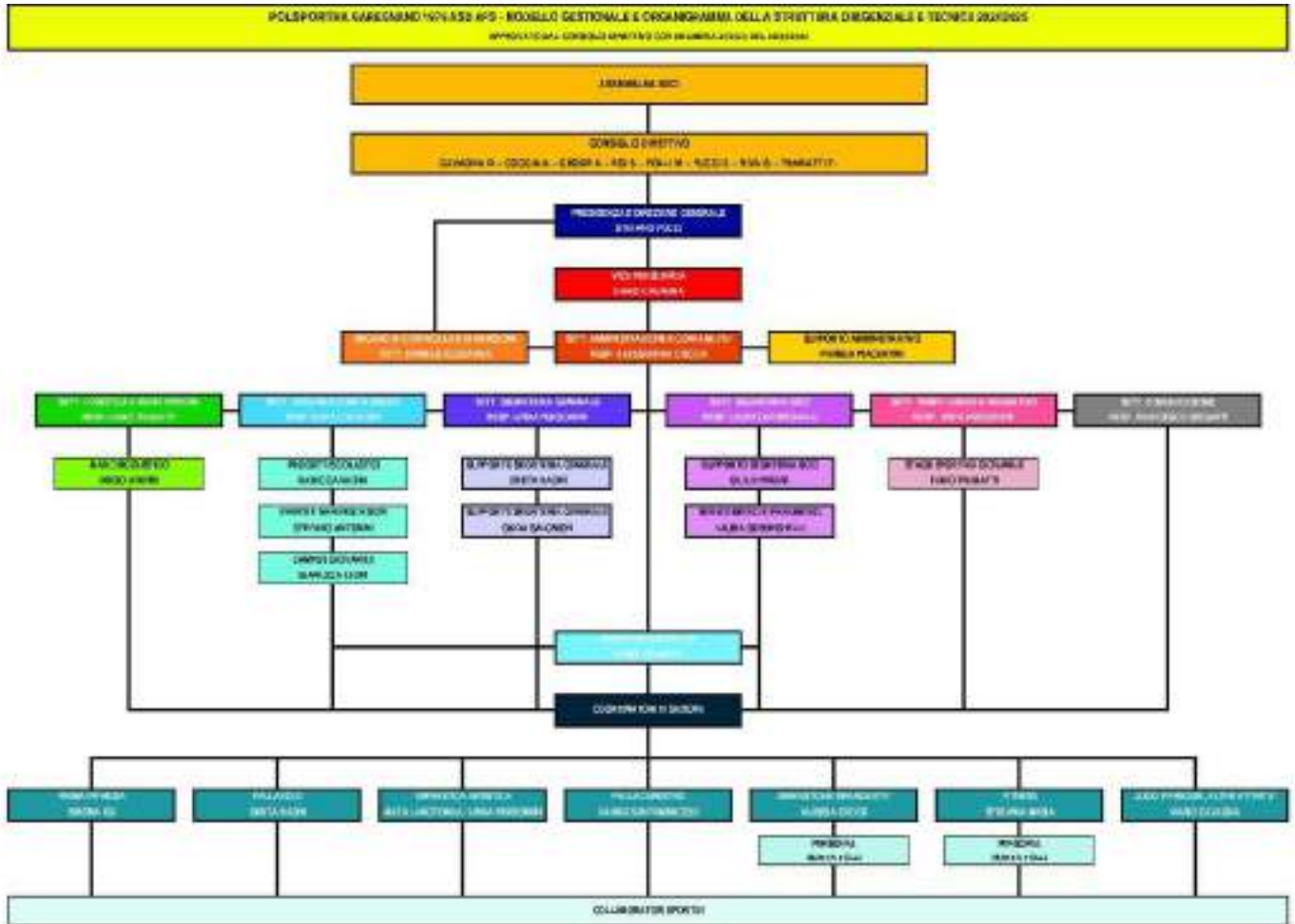

A seguito dell'acquisizione del riconoscimento di Associazione di Promozione Sociale, e dell'iscrizione al RUNTS, come previsto dallo Statuto Sociale, l'Assemblea Soci ha provveduto a nominare l'Organo di Controllo, con contestuale funzione di Revisore dei Conti, nella persona del Dott. Daniele Acquaviva (studio Associato Acquaviva Bezzegato, via Cairoli 5, 21100 Varese).

Inoltre, l'Associazione si avvale di consulenze professionali e di fornitori di servizi e di beni tramite svariate aziende di settore e/o singoli professionisti autonomi, con l'obiettivo delle necessarie assistenze nei relativi ambiti di competenza. Di seguito si elencano i principali:

Consulenze

- Studio Troisi: consulente in ambito fiscale e amministrativo.
- Studio Emmeffe: consulente in ambito di sicurezza sul lavoro, responsabile del servizio di prevenzione e protezione.

Fornitori di Servizi

- Black Horse Service: impresa fornitrice del servizio di pulizia.
- Studio Emmeffe: studio professionale incaricato dell'elaborazione del Documento di Valutazione dei Rischi e del Manuale di Autocontrollo HACCP.
- Sfhra S.r.l.: azienda per la manutenzione degli impianti termici, incaricata della funzione di "Terzo Responsabile" del centro sportivo Cappelli Sforza.
- Servizio Ambiente S.r.l.: azienda di settore Legionella incaricata dell'elaborazione del Documento di Valutazione del Rischio Legionella e delle annuali analisi di laboratorio sui campioni acqua.
- Vittoria Assicurazioni: compagnia assicurativa incaricata alla stipula delle polizze assicurative necessarie alle attività associative.
- Ago Sport: azienda di settore di riferimento per la manutenzione delle attrezzature sportive e per l'esecuzione delle periodiche prove di carico per la verifica della conformità alle norme di sicurezza.
- Proteggi S.r.l.: azienda di settore di riferimento per la manutenzione e la verifica degli estintori, delle porte tagliafuoco, delle manichette antincendio e delle uscite di emergenza del centro sportivo Cappelli Sforza.
- HPM Hygiene Pest Management S.r.l.: azienda di settore incaricata dei servizi di derattizzazione e dezzanarizzazione del centro sportivo Cappelli Sforza.
- Eco Eridania S.p.A.: azienda di settore incaricata del ritiro e dello smaltimento dei rifiuti speciali della sala medica del centro sportivo Cappelli Sforza.
- Overlift Ascensori S.r.l.: azienda di settore incaricata della manutenzione del montascale per le persone con disabilità del centro sportivo Cappelli Sforza.
- Autoservizi Cervi S.r.l.: azienda di settore di riferimento per i servizi di autotrasporti in occasione dell'organizzazione delle attività associative che ne necessitano.
- MGM System S.r.l.: azienda di settore incaricata per la fornitura dell'assistenza alle apparecchiature hardware e della gestione del sito internet dell'Associazione.
- Area 32 S.r.l.: azienda di settore incaricata della fornitura e degli aggiornamenti del software gestionale dell'Associazione.
- Croce Rosa Celeste: servizio di pubblica assistenza di riferimento per l'organizzazione dei corsi di formazione, riconosciuti da Areu Lombardia, per l'abilitazione all'utilizzo del defibrillatore semiautomatico esterno.

Fornitori di Beni

- MGM System S.r.l.: azienda di settore di riferimento per la fornitura della componentistica hardware e software.
- Ago Sport: azienda di settore di riferimento per la fornitura delle attrezzature sportive.
- AE Technology S.r.l.: azienda di settore di riferimento per la fornitura delle attrezzature e delle apparecchiature mediche.

- Deca S.r.l.: azienda di settore di riferimento per la fornitura del materiale per le pulizie.
- Dubini S.r.l.: azienda di settore di riferimento per la fornitura dei materiali di cancelleria.
- Bitre S.r.l.: azienda di riferimento per la fornitura dell'abbigliamento e del materiale (borse e zaini) sportivo associativo e delle divise da gioco della Sezione di Pallacanestro.
- Primo Tempo S.r.l.: azienda di riferimento per la fornitura delle divise da gioco della Sezione di Pallavolo.
- Profumi S.r.l.: azienda di riferimento per la fornitura dei body della Sezione di Ginnastica Artistica (gruppi base).
- Underground Sport: azienda di riferimento per la fornitura dei body della Sezione di Ginnastica Artistica (gruppi specialistici).
- Le Farfalle azienda di riferimento per la fornitura dei body della Sezione di Ginnastica Artistica (gruppi agonismo e acrogym).
- Metro Italia S.p.A.: azienda di settore di riferimento per la fornitura degli approvvigionamenti del bar circolistico del centro sportivo Cappelli Sforza.
- Bisagni e Corradi S.r.l.: azienda di settore di riferimento per la fornitura degli approvvigionamenti del bar circolistico del centro sportivo Cappelli Sforza.
- DGC S.r.l.: azienda di settore di riferimento per la fornitura degli approvvigionamenti del bar circolistico del centro sportivo Cappelli Sforza.

Democraticità interna e partecipazione degli associati alla vita dell'Ente

La Polisportiva Garegnano 1976 ha sempre perseguito una gestione democratica e trasparente, garantendo la partecipazione dei Soci alla vita sociale, compreso il diritto di voto e la possibilità di verificare tutti i documenti e le delibere di Consiglio. A tale scopo, l'Associazione ha sempre ricercato il più ampio coinvolgimento del corpo sociale per la partecipazione all'annuale Assemblea Ordinaria dei Soci, divulgando la sua convocazione mediante:

- l'affissione presso la sede legale dell'Associazione.
- la pubblicazione sul sito internet e sulla pagina Facebook dell'Associazione.
- l'invio tramite whatsapp a tutti i soci tramite le chat dei gruppi di attività.
- l'invio tramite la newsletter associativa a tutti i Soci.
- la distribuzione in forma cartacea in palestra a tutti i Soci praticanti.

Tutti i soci che hanno disponibilità di tempo ed esprimono la volontà di partecipare alla vita associativa possono contribuire alla promozione e allo sviluppo delle attività, nelle diverse modalità di seguito descritte:

- offrendo suggerimenti e/o avanzando le proposte in merito a specifiche iniziative da organizzare e promuovere o rispetto a possibili opere di miglioramento da attivare nella gestione associativa.
- offrendo il loro contributo, in qualità di soci volontari, nello svolgimento delle attività associative o di singoli eventi.
- proponendosi, in caso posseggano le adeguate caratteristiche, in qualità di soci collaboratori sportivi, amministrativo gestionali o di custodia (laddove necessaria).

Il Consiglio Direttivo svolge le funzioni previste dallo Statuto sociale, si riunisce formalmente circa una volta al mese, verifica e formalizza le richieste di associazione prevenute dall'ultima riunione, discute le linee di indirizzo associative, programma attività e iniziative, valuta eventuali casi problematici e gestisce le dinamiche interne. Per ogni Consiglio è redatto un verbale, che viene inserito nel "Libro dei Verbali del Consiglio Direttivo", contenente le delibere assunte, la descrizione sintetica della discussione dei punti all'ordine del giorno e la relativa documentazione in possesso dei Consiglieri per la discussione. Ogni verbale è firmato dal Presidente e dal Segretario, ed è a disposizione dei Soci che intendessero consultarlo. Per specifiche problematiche o particolari situazioni il Consiglio delega ai suoi componenti o nomina appositi gruppi o commissioni di lavoro con il compito di svolgere una analisi più approfondita, al fine di fornire maggiori strumenti per una valutazione il più possibile compiuta.

Ad inizio e fine anno sportivo vengono organizzate due riunioni con tutti i soci collaboratori per le necessarie informative sulla gestione associativa e per mantenere un costante periodico confronto in merito ad eventuali problematiche e/o a specifiche opere di miglioramento da considerare al fine di una conduzione associativa il più possibile condivisa.

Vengono poi organizzati incontri periodici tra la presidenza, con delega alla direzione generale, e i Coordinatori delle Sezioni di Attività al fine di cooperare fattivamente nel perseguire le linee di indirizzo deliberate dal Consiglio Direttivo per la conduzione delle Sezioni e per il perseguimento degli obiettivi associativi.

Ogni Sezione di Attività promuove a sua volta specifici incontri coinvolgendo tutti i soci collaboratori con l'obiettivo di condividere la programmazione di esercizio, gli obiettivi da perseguire, le metodologie da adottare, e tutto ciò che attiene alla gestione delle Sezioni.

Con i soci che frequentano le attività motorie e sportive, con particolare riferimento alle attività sportive giovanili, vengono infine organizzate, in corso d'anno, riunioni per condividere i percorsi sportivi. Ad inizio anno vengono comunicati l'organismo sportivo affiliante di riferimento, gli obiettivi da perseguire, i campionati ai quali iscriversi, le modalità di gestione dei gruppi, e ogni altra informazione utile relativa allo svolgimento dell'attività, recependo al contempo osservazioni, bisogni, aspettative, esigenze da parte degli associati. Tali riunioni vengono poi riproposte ogni qualvolta se ne ravvisi la necessità e comunque a fine anno sportivo per un confronto consuntivo sull'andamento dell'anno sportivo.

Ogni socio può, sempre e in qualunque momento, esprimere considerazioni e suggerimenti, avanzare proposte e idee, chiedere delucidazioni e chiarimenti, o confrontarsi per tutto ciò che attiene alla vita associativa.

Principali stakeholder e modalità del loro coinvolgimento

Tutte le attività associative sono promosse nel principale interesse degli stakeholder dell'Associazione, con particolare riferimento ai soci.

I principali stakeholder dell'Associazione sono stati suddivisi in primo luogo in stakeholder interni ed esterni, ed in secondo luogo in stakeholder marginali (basso interesse, basso potere), istituzionali (basso interesse, alto potere), operativi (alto interesse, basso potere) e chiave (alto interesse, alto potere).

Stakeholder interni. Sono considerati stakeholder interni tutti gli associati.

- stakeholder interni chiave:
 - Soci: sono gli stakeholder principali dell'Associazione, fruitori e beneficiari di tutte le proposte di attività promosse e organizzate in corso di esercizio.

Stakeholder esterni. Sono considerati stakeholder esterni tutti i soggetti che collaborano, a vario titolo, con l'Associazione con l'obiettivo comune di creare progettualità, sia occasionali sia continuative, in grado di sviluppare sinergie capaci di arricchire l'offerta associativa a loro beneficio e a favore degli interessi della cittadinanza locale. Sono altresì considerati stakeholder esterni i soggetti che, con diverse modalità, concedono all'Associazione i loro spazi per la promozione di attività motorie a beneficio, tra gli altri, dei propri associati e della comunità territoriale.

- stakeholder esterni istituzionali
 - Municipio 8 del Comune di Milano: partecipazione ai percorsi di coprogrammazione e coprogettazione per la gestione delle attività motorie nei Centri di Aggregazione Multifunzionale (CAM) e nei Centri Socio Ricreativi Culturali (CSRC).
 - Comune di Milano: gestione del centro sportivo di proprietà comunale Cappelli Sforza e presentazione del progetto, in partenariato pubblico privato, per la realizzazione e la gestione di un nuovo centro sportivo sito tra le vie Betti – Cechov – Omodeo a Milano.
 - Comune di Rho: gestione del servizio comunale di attività corsistica motoria per la grande età rivolta ai cittadini over 65.
 - Cooperative: collaborazione con le cooperative Lum, Labriola, Abitare e La Benefica per l'organizzazione di corsi di attività motoria per la grande età, fruite per la maggior parte dai rispettivi soci, nelle sale condominiali messe a disposizione dell'Associazione.
 - Centri Socio Ricreativi Culturali: collaborazione con i centri Socio Ricreativi Culturali Aldini, Acquabella e Monte Grappa per l'organizzazione di corsi di attività motoria per la grande età, fruite per la maggior parte dai rispettivi soci, nelle sale dei centri messe a disposizione dell'Associazione.
 - Parrocchie: collaborazione con le parrocchie Santa Teresa, San Giuseppe dei Morenti, San Basilio e Gesù Maria Giuseppe per l'organizzazione di corsi di attività motoria per la grande età, fruite per la maggior parte dai rispettivi parrocchiani, nelle sale parrocchiali messe a disposizione dell'Associazione.
 - Altri enti privati: collaborazione con il Tiro a Segno Nazionale, la Comunità Famiglia Villapizzone, il Condominio Sapri 45/55 e il Cral Milano per l'organizzazione di corsi di attività motoria per la grande età, fruite per la maggior parte dai rispettivi frequentatori, negli spazi (palestre e saloni) messi a disposizione dell'Associazione.

- stakeholder esterni operativi
 - Federazioni Sportive Nazionali (FSN): Federazione Italiana Pallacanestro (FIP), Federazione Italiana Pallavolo (FIPAV) e Federazione Ginnastiche d'Italia (FGI) in qualità di organismi sportivi affilianti di riferimento per la partecipazione degli associati alle attività motorie e sportive organizzate, compresa la fruizione del tesseramento assicurativo RC e contro infortuni.
 - Enti di Promozione Sportiva (EPS): Centro Sportivo Italiano (CSI), Centro Sportivo Educativo Nazionale (CSEN) e Unione Italiana Sport Pertutti (UISP) in qualità di organismi sportivi affilianti di riferimento per la partecipazione degli associati alle attività motorie e sportive organizzate, compresa la fruizione del tesseramento assicurativo RC e contro infortuni.
 - Comitato dei Concessionari Sportivi Milanesi (CCSM): adesione, in qualità di associazione cofondatrice, del Comitato dei Concessionari Sportivi Milanesi, che riunisce circa 80 concessionari di impianti sportivi di proprietà comunale e si occupa di promuovere iniziative convegnistiche e di seguire le normative in tema di impiantistica sportiva.
 - Comitato Maria Letizia Verga (CMLV): progettualità in collaborazione, attraverso l'organizzazione della manifestazione podistica non competitiva "La Corsa di Kevin", a sostegno della ricerca sulla leucemia infantile e a supporto delle famiglie colpite da questa tragica malattia presso l'ospedale San Gerardo di Monza.
 - Rete QuBi Gallaratese: adesione alla "Rete" di quartiere "QUBI" volta alla costruzione di collaborazioni territoriali con l'obiettivo di offrire una risposta, in sinergia con i servizi sociali del Comune di Milano, alle situazioni di povertà e di esclusione sociale, con particolare riferimento alle famiglie e ai minori, e per intensificare o avviare relazioni e collaborazioni tra le varie realtà no profit del quartiere Gallaratese.
 - Dipartimenti di Salute Mentale (DSM) di via Aldini e di Cascina Cotica: progettualità in collaborazione volta all'organizzazione di corsi di ginnastica rivolti alle persone con disabilità psichiche che frequentano i centri interessati.
 - Associazione Volontari Italiani del Sangue (AVIS): collaborazione per l'organizzazione di due eventi annuali di raccolta di donazioni di sangue presso il centro sportivo Cappelli Sforza.
- stakeholder esterni chiave
 - Istituto Comprensivo Merini: inserita nel piano triennale dell'offerta formativa dell'istituto, e firmataria del Patto Educativo Territoriale (PET), l'Associazione utilizza le sue palestre per l'organizzazione di attività sportive in orario extrascolastico, oltre a promuovere progetti e iniziative sportive rivolte agli studenti e alle studentesse organizzati durante le attività curricolari.
 - Istituto Comprensivo Massa: inserita nel piano triennale dell'offerta formativa dell'istituto, e firmataria di una specifica convenzione, l'Associazione utilizza le sue palestre per l'organizzazione di attività sportive in orario extrascolastico, oltre a promuovere progetti e iniziative sportive rivolte agli studenti e alle studentesse organizzati durante le attività curricolari.

- Istituto di Istruzione Superiore Cardano: promozione di progettualità rivolte agli studenti e alle studentesse dell'istituto in orario curricolare attraverso l'organizzazione di corsi di attività volti ad approfondire particolari discipline motorie e sportive nel contesto della curvatura sportiva del liceo.
- Istituto di Istruzione Superiore Conti: promozione di progettualità rivolte agli studenti e alle studentesse dell'istituto in orario curricolare attraverso l'organizzazione di corsi di attività volti ad approfondire particolari discipline motorie e sportive nel contesto della curvatura sportiva del liceo.
- Fondazione Laureus: collaborazione per lo sviluppo di iniziative per l'accoglienza, nei gruppi di attività sportiva giovanile, di giovani provenienti da famiglie indigenti nell'ambito dei progetti "Made To Play" e "Real Game".
- Sociosfera Onlus Società Cooperativa Sociale, Centro Socio Ricreativo Culturale Aldini APS, Centro Socio Ricreativo Culturale La Porta del Cuore APS, Centro Socio Ricreativo Culturale Ercole Ratti APS, Centro Socio Ricreativo Culturale Pascarella APS: partner dell'Associazione Temporanea di Scopo costituita per la realizzazione della Co-progettazione per la messa a sistema di un modello di welfare territoriale a rete integrata pubblico e privato delle Case di Quartiere (ex CSRC) del Municipio 8 del Comune di Milano, volto a fornire ai cittadini risorse informative, di socialità, di benessere, di conoscenza, utili per orientarsi sempre più efficacemente nella comunità del futuro per il periodo 01/01/2025 – 31/12/2027.
- Cooperativa Sociale La Giostra, Cooperativa Sociale Sociosfera, Ambiente Acqua APS, Spazio Ginko APS: partner dell'Associazione Temporanea di Scopo costituita per la realizzazione della Co-progettazione per la messa a sistema di un modello di welfare territoriale a rete integrata pubblico e privato delle Case di Quartiere (ex CAM) del Municipio 8 del Comune di Milano, volto a fornire ai cittadini risorse informative, di socialità, di benessere, di conoscenza, utili per orientarsi sempre più efficacemente nella comunità del futuro per il periodo 01/01/2025 – 31/12/2027.

CAPITOLO 4

PERSONE

I soci collaboratori

Per la promozione e l'organizzazione delle attività sociali, la Polisportiva Garegnano 1976 si è avvalsa, nell'esercizio sociale 2024/2025, delle prestazioni professionali di 4 dipendenti (di cui tre a tempo pieno e uno a part time) e della collaborazione endoassociativa di 117 soci collaboratori percettori di compensi (2,12% rispetto ai 5.516 associati complessivi al 31/08/2025), di cui:

- 7 soci collaboratori di segreteria in ambito amministrativo – gestionale.
- 99 soci collaboratori di palestra (istruttori, tutti diplomati Isef, laureati o laureandi in Scienze Motorie e/o che hanno svolto i corsi di specializzazione proposti da Federazioni o Enti di Promozione Sportiva per la disciplina sportiva di riferimento; sono quindi in continua formazione e aggiornamento sia tecnico, sia per ciò che attiene l'ambito educativo e relazionale).
- 11 soci collaboratori di palestra (assistenti tecnici con funzione di supporto agli istruttori, di custodia e di pulizia al termine delle attività di palestra).

I soci interessati alla formalizzazione di un rapporto di collaborazione, inviano richiesta al Consiglio Direttivo consegnando il proprio curriculum vitae. Il Consiglio Direttivo, analizzate le richieste in funzione delle esigenze associative, ha deliberato l'accoglimento di quelle ritenute adeguate valutando la corrispondenza tra necessità associativa, disponibilità espresse, e conformità delle caratteristiche dei soci richiedenti, formalizzandone poi la collaborazione.

Si evidenzia che i rapporti di collaborazione si basano su un sistema misto, che prevede la corresponsione di compensi orari deliberati dal Consiglio Direttivo per le varie tipologie di collaborazione e in funzione dell'impegno effettivamente profuso, ma prevede anche un apporto volontaristico, necessario per il conseguimento degli obiettivi associativi e in occasione di particolari eventi e/o manifestazioni organizzate in corso di esercizio. Ciò consente di raggiungere una migliore sostenibilità economica, sia generale sia delle singole iniziative, oltre che a permettere di esprimere l'indispensabile "spirito associativo" con il proprio contributo personale.

La tipologia di contratto applicato

In merito ai soci collaboratori percettori di compenso, nell'esercizio sociale 2023/2024 si è realizzata la piena applicazione di quanto previsto dal D.Lgs. 36/2021 e successive integrazioni e/o modificazioni, di seguito esplicitata in funzione della tipologia di collaborazione.

Dipendenti

Ai sensi di quanto previsto dall'articolo 37, D.Lgs. 36/2021 si è reso necessario provvedere all'assunzione di alcuni soci collaboratori di segreteria inquadrati nei precedenti esercizi sociali nella forma della collaborazione sportiva a carattere amministrativo-gestionale coordinata e continuativa. Il rapporto di lavoro è stato formalizzato ad inizio settembre 2024 nel rispetto del contratto collettivo nazionale dei lavoratori dello sport, con inquadramento al 4° livello. La gestione dei cedolini paga dei lavoratori dipendenti è affidata al CAF Tutela Fiscale dell'Impresa S.r.l. di Senigallia.

Soci collaboratori di segreteria in ambito amministrativo – gestionale

Ai sensi di quanto previsto dall'articolo 37, D.Lgs. 36/2021 il rapporto di collaborazione è stato definito come collaborazione sportiva a carattere amministrativo-gestionale, di natura non professionale, nella forma della collaborazione coordinata e continuativa. I compensi erogati sono stati assoggettati alla disciplina fiscale di cui agli articoli 67 e 69, DPR n. 917/86 e successive modificazioni, intesi al lordo delle ritenute a carico del lavoratore previste ai fini previdenziali al superamento della soglia di 5.000,00 (cinquemila/00) euro di compensi annui e fiscali al superamento della soglia di 15.000,00 (quindicimila/00) euro, e soggetti alle detrazioni d'imposta previste per legge ai lavoratori assimilati ai dipendenti. I contratti di collaborazione sottoscritti, con allegate le ricevute-autodichiarazioni dei compensi mensili, sono archiviati presso la sede legale dell'Associazione.

Soci collaboratori sportivi

Il rapporto di collaborazione è stato definito come lavoro sportivo nella forma della collaborazione coordinata e continuativa ai sensi del combinato disposto di cui all'articolo 409, comma 1, n. 3, c.p.c. e articolo 2, comma 2, lettera d), D.Lgs. 81/2015. I compensi erogati sono stati assoggettati alle regole fiscali e previdenziali di cui all'art. 35 e 36 del D.Lgs. 36/2021, intesi al lordo delle ritenute a carico del lavoratore previste ai fini previdenziali al superamento della soglia di 5.000,00 (cinquemila/00) euro di compensi annui e fiscali al superamento della soglia di 15.000,00 (quindicimila/00) euro, e soggetti alle detrazioni d'imposta previste per legge ai lavoratori assimilati ai dipendenti. I contratti di collaborazione sottoscritti, con allegate le ricevute-autodichiarazioni dei compensi mensili, sono archiviati presso la sede legale dell'Associazione.

Soci collaboratori di palestra in ambito di assistenza tecnica con funzione di supporto agli istruttori, di custodia e di pulizia al termine delle attività di palestra

Il rapporto di collaborazione è stato definito come collaborazione coordinata e continuativa, avente per oggetto una prestazione d'opera, ai sensi dell'art. 2222 del Codice Civile e dell'art. 409 del Codice di Procedura Civile. I compensi erogati sono stati assoggettati alle regole fiscali e previdenziali delle collaborazioni coordinate e continuative ordinarie. I contratti di collaborazione sottoscritti, con allegate le ricevute-autodichiarazioni dei compensi mensili, sono archiviati presso la sede legale dell'Associazione.

Compensi sportivi

I compensi sportivi lordi sono determinati in funzione della tipologia di attività svolta, e deliberati, per comodità di calcolo, su base oraria lorda dal Consiglio Direttivo, conteggiati e corrisposti mensilmente in base all'impegno effettivamente profuso.

Sono altresì previsti compensi lordi forfettari per i coordinamenti delle Sezioni di Attività, per la presenza alle partite delle squadre sportive giovanili e per la presenza a gite giornaliere, agli stage sportivi e al campus sportivo estivo giovanile, che il Consiglio Direttivo ha ritenuto opportuno considerare nella loro globalità, evitando specifici conteggi di impegno orario che risulterebbe complesso gestire e che inciderebbero notevolmente sull'andamento economico delle singole iniziative.

Il rapporto tra compenso sportivo orario lordo massimo (€ 35,00, corrisposti ai soci collaboratori sportivi per l'attività di "personal trainer") e compenso sportivo orario lordo minimo (€ 7,00, corrisposti ai soci collaboratori sportivi per l'attività di "assistente allenatore junior") è di 5 a 1. Occorre tenere conto che l'importo del compenso sportivo orario lordo massimo è prevista per un'attività altamente specialistica che prevede, da parte dei percettori, il possesso di approfondite qualifiche tecniche e formative, mentre l'importo del compenso sportivo orario lordo minimo è previsto per un'attività di assistenza che prevede, da parte dei percettori, l'avvio di un percorso formativo per il conseguimento delle necessarie qualifiche tecniche di base.

Si specifica inoltre che sono sempre stati garantiti i compensi sportivi forfettari anche in caso di assenza per malattia e/o per impegni inerenti all'attività associativa concomitanti con gli impegni sociali già pianificati, come a titolo esemplificativo ma non esaustivo la partecipazione a corsi di formazione.

Si precisa infine che non sono previsti compensi sportivi per l'organizzazione e/o la presenza ad eventi e/o a manifestazioni associative, né di sezione di attività né di carattere generale.

Di seguito si espongono le tabelle dei compensi sportivi erogati nell'esercizio 2024/2025, deliberate dal Consiglio Direttivo con delibera 24/2024 del 22 maggio 2024 per i compensi sportivi relativi alle collaborazioni in ambito amministrativo – gestionale, e con delibera 22/2024 del 22 maggio 2024 per i compensi sportivi relativi alle collaborazioni in ambito sportivo e in ambito di assistenza tecnica con funzione di supporto agli istruttori, di custodia e di pulizia al termine delle attività di palestra.

ASSOCIAZIONE SPORTIVA DILETTANTISTICA DI PROMOZIONE SOCIALE POLISPORTIVA GAREGNANO 1976 PUNTO INDIRIZZO DEI COLLABORATORI AMMINISTRATIVO GESTIONALI ESERCIZIO SOCIALE INVIATI APPROVATO DAL CONSIGLIO DIRETTIVO CON DELIBERA N° 24/2024 DEL 22 MAGGIO 2024		
TIPOLOGIA DI ATTIVITÀ SVOLTA	COMPENSO ORARIO	NOTE
DIREZIONE GENERALE	35,00 €	COMPRESA LA GESTIONE DELLE RISORSE UMANE
ORGANIZZAZIONE E SERVIZI	14,00 €	COMPRESA LA GESTIONE DEI PROGETTI
LOGISTICA E MANUTENZIONE	14,00 €	COMPRESA LA GESTIONE DELLA SEGRETARIA SPORTIVA
AMMINISTRAZIONE	12,00 €	COMPRESA LA GESTIONE DELLA CONTABILITÀ
SEGRETARIA GENERALE	11,50 €	COMPRESA LA GESTIONE DEL TEMPO LIBERO E RICREATIVO
SEGRETARIA SOCI	11,50 €	COMPRESA LA GESTIONE DELL'ARCHIVIAZIONE
COMUNICAZIONE	11,50 €	COMPRESO IL SUPPORTO ALLA SEGRETARIA SOCI
AMMINISTRAZIONE (SUPPORTO)	11,00 €	
SEGRETARIA SOCI (SUPPORTO)	11,00 €	

MINISTERO SPORTIVA DILETTANTICA (DIPARTIMENTO NAZIONALE) POLISPORTIVA GAREGNANO 1976 PIANO TRIENNALE DI COLLABORAZIONE SPORTIVA MUNICIPIO DI GAREGNANO			
APPROVATO DAL CONSIGLIO DI DIRETTORE CON IL RISOLUZIONE N. 100 DEL 10/04/2024			
TIPOLOGIA DELL'ATTIVITÀ	SOMMESE LAVORO	ORARIO	POSTI RICOPERTI
SEZIONE GINESECA GRANDI ESTIVI			
SEZIONI TIRILANDI	1000€		
SEZIONI ARRETRATE	1000€		
SEZIONI PERSONALI	1000€		
SEZIONE GINESECA GRANDI INVERNALI			
SEZIONI TIRILANDI	1000€		
SEZIONI ARRETRATE	1000€		
SEZIONI PERSONALI	1000€		
SEZIONE GINESECA GRANDI ANNI			
ALLENATORI TIRILANDI	1000€		
ALLENATORI ARRETRATI	1000€		
ALLENATORI ANNI	1000€		
ALLENATORI ANNI 1° SQUADRA	1000€		
ALLENATORI ANNI 2° SQUADRA	1000€		
ALLENATORI ANNI 3° SQUADRA	1000€		
ALLENATORI ANNI 4° SQUADRA	1000€		
ALLENATORI ANNI 5° SQUADRA	1000€		
ALLENATORI ANNI 6° SQUADRA	1000€		
ALLENATORI ANNI 7° SQUADRA	1000€		
ALLENATORI ANNI 8° SQUADRA	1000€		
ALLENATORI ANNI 9° SQUADRA	1000€		
ALLENATORI ANNI 10° SQUADRA	1000€		
ALLENATORI ANNI 11° SQUADRA	1000€		
ALLENATORI ANNI 12° SQUADRA	1000€		
ALLENATORI ANNI 13° SQUADRA	1000€		
ALLENATORI ANNI 14° SQUADRA	1000€		
ALLENATORI ANNI 15° SQUADRA	1000€		
ALLENATORI ANNI 16° SQUADRA	1000€		
ALLENATORI ANNI 17° SQUADRA	1000€		
ALLENATORI ANNI 18° SQUADRA	1000€		
ALLENATORI ANNI 19° SQUADRA	1000€		
ALLENATORI ANNI 20° SQUADRA	1000€		
ALLENATORI ANNI 21° SQUADRA	1000€		
ALLENATORI ANNI 22° SQUADRA	1000€		
ALLENATORI ANNI 23° SQUADRA	1000€		
ALLENATORI ANNI 24° SQUADRA	1000€		
ALLENATORI ANNI 25° SQUADRA	1000€		
ALLENATORI ANNI 26° SQUADRA	1000€		
ALLENATORI ANNI 27° SQUADRA	1000€		
ALLENATORI ANNI 28° SQUADRA	1000€		
ALLENATORI ANNI 29° SQUADRA	1000€		
ALLENATORI ANNI 30° SQUADRA	1000€		

TIPOLOGIA DELL'ATTIVITÀ	COMPENSI LAVORO		MATE
	ORARIO	POSTI RICOPERTI	
AMBITO NAZIONALE			
SEZIONI TIRILANDI	1000€		
SEZIONI ARRETRATE	1000€		
SEZIONI PERSONALI	1000€		
SEZIONE GINESECA GRANDI ESTIVI			
SEZIONI TIRILANDI	1000€		
SEZIONI ARRETRATE	1000€		
SEZIONI PERSONALI	1000€		
SEZIONE GINESECA GRANDI INVERNALI			
SEZIONI TIRILANDI	1000€		
SEZIONI ARRETRATE	1000€		
SEZIONI PERSONALI	1000€		
SEZIONE GINESECA GRANDI ANNI			
ALLENATORI TIRILANDI	1000€		
ALLENATORI ARRETRATI	1000€		
ALLENATORI ANNI	1000€		
ALLENATORI ANNI 1° SQUADRA	1000€		
ALLENATORI ANNI 2° SQUADRA	1000€		
ALLENATORI ANNI 3° SQUADRA	1000€		
ALLENATORI ANNI 4° SQUADRA	1000€		
ALLENATORI ANNI 5° SQUADRA	1000€		
ALLENATORI ANNI 6° SQUADRA	1000€		
ALLENATORI ANNI 7° SQUADRA	1000€		
ALLENATORI ANNI 8° SQUADRA	1000€		
ALLENATORI ANNI 9° SQUADRA	1000€		
ALLENATORI ANNI 10° SQUADRA	1000€		
ALLENATORI ANNI 11° SQUADRA	1000€		
ALLENATORI ANNI 12° SQUADRA	1000€		
ALLENATORI ANNI 13° SQUADRA	1000€		
ALLENATORI ANNI 14° SQUADRA	1000€		
ALLENATORI ANNI 15° SQUADRA	1000€		
ALLENATORI ANNI 16° SQUADRA	1000€		
ALLENATORI ANNI 17° SQUADRA	1000€		
ALLENATORI ANNI 18° SQUADRA	1000€		
ALLENATORI ANNI 19° SQUADRA	1000€		
ALLENATORI ANNI 20° SQUADRA	1000€		
ALLENATORI ANNI 21° SQUADRA	1000€		
ALLENATORI ANNI 22° SQUADRA	1000€		
ALLENATORI ANNI 23° SQUADRA	1000€		
ALLENATORI ANNI 24° SQUADRA	1000€		
ALLENATORI ANNI 25° SQUADRA	1000€		
ALLENATORI ANNI 26° SQUADRA	1000€		
ALLENATORI ANNI 27° SQUADRA	1000€		
ALLENATORI ANNI 28° SQUADRA	1000€		
ALLENATORI ANNI 29° SQUADRA	1000€		
ALLENATORI ANNI 30° SQUADRA	1000€		

I soci volontari

Il Libro dei Volontari, che elenca il numero e l'identificazione dei volontari che collaborano con l'associazione ed è archiviato presso la sede legale dell'Associazione. I volontari che collaborano con l'Associazione nell'esercizio sociale 2024/2025 sono stati regolarmente assicurati tramite apposito e specifico tesseramento agli Organismi Sportivi.

I volontari offrono il loro contributo nell'ambito della gestione delle partite delle squadre sportive giovanili, in qualità di addetti al tavolo gara e/o alla compilazione del referto, e nell'ambito della gestione di alcuni eventi e/o manifestazioni associative che necessitano di un'organizzazione complessa, come ad esempio, a titolo esemplificativo ma non esaustivo, l'annuale manifestazione podistica non competitiva "la corsa di Kevin".

Nell'esercizio sociale 2024/2025 l'Associazione ha potuto contare sull'apporto volontaristico di 77 soci. Ai soci volontari non sono stati erogati né compensi né rimborsi spese.

Il Consiglio Direttivo ha comunque stabilito, con Delibera n° 25/2023 del 26/04/2023 le modalità per gli eventuali rimborsi dei soci volontari, in ossequio a quanto previsto dall'art. 17 del D.Lgs. 117/2016 (Codice del Terzo Settore), ed in particolare:

- la possibilità di erogare ai volontari, se richiesti, rimborsi a piè di lista per l'esercizio delle proprie attività volontaristiche nelle modalità previste dall'art. 17, c. 1, del CTS, previa presentazione di una lista delle spese effettivamente sostenute dagli interessati per l'attività prestata. Per essere ammissibili tali spese dovranno essere "documentate".
- la possibilità di erogare ai volontari, se richieste, indennità chilometriche nel caso di utilizzo del proprio mezzo di trasporto così come previsto dall'art. 17, c. 1, del CTS e così come chiarito dall'Agenzia delle Entrate (ris. n. 38/E dell'11 aprile 2014), applicando la tariffa unica già in vigore e deliberata dal Consiglio Direttivo per l'utilizzo del proprio mezzo di trasporto per le trasferte dei collaboratori sportivi e amministrativo gestionali al di fuori dall'area di Città Metropolitana di Milano, pari ad € 0,25 a km per qualsiasi tipologia di veicolo utilizzato.
- la possibilità di corrispondere un rimborso, se richiesto, per un importo massimo di 10,00 euro al giorno e per una cifra mensile che non superi i 150,00 euro, nel rispetto di quanto previsto e nei limiti attesi dall'art. 17, c. 4, del CTS.
- che tutte le richieste di rimborso dovranno essere preventivamente autorizzate del Presidente e che l'ammissibilità di tali rimborsi, prima della loro erogazione, dovrà essere verificata dalla responsabile amministrativa dell'Associazione.

CAPITOLO 5 OBIETTIVI E ATTIVITÀ

Le attività motorie e sportive organizzate e la partecipazione

Nell'esercizio sociale 2024/2025, la Polisportiva Garegnano 1976 ha organizzato, complessivamente, 266 corsi di attività motoria e sportiva ordinaria che hanno registrato 5.686 partecipazioni di soci (4.394 femminili e 1.292 maschili), di cui 1.840 partecipazioni di soci minorenni (1.141 femminili e 699 maschili) e 3.846 partecipazioni di soci maggiorenni (3.253 femminili e 593 maschili).

Di seguito si propone un'analisi della partecipazione dei soci praticanti i corsi di attività motoria e sportiva ordinari, suddivisi tra giovani e adulti/anziani, per ciascuna tipologia di attività.

Per i giovani

Particolare attenzione è stata dedicata alle attività giovanili, che sono state sviluppate con le competenze dovute ai problemi dell'età evolutiva, al fine prevalente di fare compiere ai giovani, attraverso l'esperienza sportiva, dei corretti percorsi formativi, adottando l'attività motoria come strumento educativo e di crescita.

Alle attività motorie e sportive organizzate in palestra hanno registrato 1.840 partecipazioni di soci giovani, come di seguito riportato nel dettaglio:

- prima infanzia per bambini/e in età prescolare: educazione psicomotoria, primi passi, espressione corporea, favolando (hanno partecipato alle attività 99 soci, di cui 46 maschi e 53 femmine).
- giocosport (hanno partecipato all'attività 41 soci, di cui 27 maschi e 14 femmine).
- ginnastica artistica, acrobatica, acrogym (hanno partecipato all'attività 748 soci, di cui 57 maschi e 691 femmine).
- minibasket (hanno partecipato all'attività 298 soci, di cui 252 maschi e 46 femmine).
- basket agonistico (hanno partecipato alle attività 212 soci, di cui 191 maschi e 21 femmine).
- minivolley (hanno partecipato all'attività 88 soci, di cui 13 maschi e 75 femmine).
- volley (hanno partecipato all'attività 206 soci, di cui 2 maschi e 204 femmine).
- judo (hanno partecipato all'attività 45 soci, di cui 35 maschi e 10 femmine).
- parkour (hanno partecipato all'attività 103 soci, di cui 76 maschi e 27 femmine).

Campionati, tornei, gare e manifestazioni

Per le sezioni sportive con iscritti in età "agonistica", la Polisportiva Garegnano 1976 ha partecipato a svariati campionati, gare giornaliere e manifestazioni, esclusivamente per le attività di preminente interesse nazionale riconosciute dal CONI, organizzati dalle Federazioni Sportive e/o dagli Enti di Promozione Sportiva ai quali l'Associazione è affiliata, di diverso impegno e di seguito specificati:

- Sezione Pallacanestro: partecipazione a 24 campionati (FIP e UISP) per 411 partite giocate.
- Sezione Pallavolo: partecipazione a 21 campionati invernali (FIPAV e CSI), a 8 campionati primaverili (CSI) e a un campionato nazionale per 472 partite giocate.

- Sezione Ginnastica Artistica: partecipazione a 54 giornate di gara (FGI, CSEN e UISP) e a 7 campionati nazionali.

Per gli adulti e gli anziani

L'esperienza della Polisportiva Garegnano 1976 nel campo delle attività motorie per gli adulti e per la grande età consente di proporre ai soci un programma completo per il raggiungimento di una buona forma fisica, di uno stato di benessere psico-fisico e, in età più avanzata, per il mantenimento dell'autonomia. La varietà delle attività che tutti, nessuno escluso, abbia potuto orientarsi in un ampio panorama, scegliendo il corso più adatto alle proprie esigenze.

Alle attività motorie e sportive organizzate in palestra hanno registrato 3.846 partecipazioni di soci tra adulti e anziani, come di seguito riportato nel dettaglio:

- pallacanestro agonistica adulti (hanno partecipato all'attività 40 soci, di cui 40 maschi e 0 femmine).
- pallavolo agonistica adulti (hanno partecipato all'attività 33 soci, di cui 0 maschi e 33 femmine).
- pallavolo amatoriale adulti (hanno partecipato all'attività 46 soci, di cui 15 maschi e 31 femmine).
- ginnastica artistica amatoriale adulti ed ex ginnaste (hanno partecipato all'attività 65 soci, di cui 15 maschi e 50 femmine).
- karate amatoriale adulti (hanno partecipato all'attività 16 soci, di cui 14 maschi e 2 femmine).
- difesa personale femminile adulti (hanno partecipato all'attività 19 soci, di cui 0 maschi e 19 femmine).
- pilates adulti (hanno partecipato all'attività 419 soci, di cui 49 maschi e 370 femmine).
- yoga adulti (hanno partecipato all'attività 76 soci, di cui 5 maschi e 71 femmine).
- tai chi chuan adulti (hanno partecipato all'attività 14 soci, di cui 3 maschi e 11 femmine).
- fitness adulti – ginnastica di tonificazione generale, allenamento funzionale, fit dance, interval training hiit, gag, total work out, total fit, total body, step and tone (hanno partecipato all'attività 345 soci, di cui 42 maschi e 303 femmine).
- “ginnastica...mente” – ginnastica con i pazienti dei dipartimenti di salute mentale (hanno partecipato all'attività 7 soci, di cui 5 maschi e 2 femmine).
- ginnastica “master” per la grande età (hanno partecipato all'attività 2.026 soci, di cui 295 maschi e 1.731 femmine).
- ginnastica “master gold” e “master fit” per la grande età (hanno partecipato all'attività 66 soci, di cui 23 maschi e 43 femmine).
- ginnastiche speciali per la grande età: ginnastica rieducativa e attività fisica adattata (hanno partecipato all'attività 445 soci, di cui 65 maschi e 380 femmine).
- ginnastica...mente (hanno partecipato all'attività 15 soci, di cui 6 maschi e 9 femmine).
- yoga master per la grande età (hanno partecipato all'attività 49 soci, di cui 8 maschi e 41 femmine).
- pilates master per la grande età (hanno partecipato all'attività 110 soci, di cui 8 maschi e 102 femmine).
- musicale master per la grande età (hanno partecipato all'attività 55 soci, di cui 0 maschio e 55 femmine).

Stage motori e sportivi e corsi personalizzati

Nel corso dell'esercizio sociale sono state organizzate 4 iniziative, tra stage motori di più incontri e corsi personalizzati, con l'obiettivo di offrire ai soci adulti e/o anziani, occasioni di partecipazione ad attività di impegno ridotto rispetto alla corsistica ordinaria e che, al contempo, si distinguono per una loro particolare caratterizzazione:

- "I Sabati del Fitness" – serie di singoli incontri di fitness da sala, a cadenza mensile, rivolti agli adulti, per complessivi 8 incontri (dal 26/10/2024 al 31/05/2025); sono state registrate 214 partecipazioni di soci.
- "Difesa Personale Femminile" – corso di 8 incontri di difesa personale, a cadenza settimanale, rivolto alle donne (dal 01/02 al 29/04 2025); hanno partecipato 19 soci.
- "Il Corpo non Mente" – 2 corsi (uno di livello base e uno di livello avanzato) di 10 incontri ciascuno per allenare la mente e la memoria, a cadenza settimanale, rivolto agli anziani (dal 13/02 al 16/04 2025); hanno partecipato 32 soci.
- "Personal Trainer" – percorsi di 10 incontri con un personal trainer per adulti e/o anziani; hanno partecipato 6 soci.

Le attività estive

Oltre le attività ordinarie sopradescritte, la Polisportiva Garegnano 1976 ha organizzato alcuni corsi estivi, sia rivolti ai giovani sia rivolti agli adulti, (dal 09/06 al 04/07 2025 per i corsi giovanili e per la grande età, e dal 09/06 al 25/07 2025 per i corsi di fitness adulti), presso il centro sportivo Cappelli Sforza, ai quali hanno registrato 486 partecipazioni di soci, come di seguito elencati:

- ginnastica artistica, acrobatica, acrogym (9 corsi, ai quali hanno partecipato 123 soci).
- minibasket e basket (3 corsi, ai quali hanno partecipato 42 soci).
- minivolley (1 corso, ai quali hanno partecipato 7 soci).
- ginnastica artistica amatoriale adulti (1 corso, al quale hanno partecipato 12 soci).
- karate amatoriale adulti (1 corso, al quale hanno partecipato 7 soci).
- pallavolo amatoriale adulti (1 corso, al quale hanno partecipato 21 soci).
- fitness adulti: total work out, pilates, total fit, interval training, fit dance, ginnastica posturale, total body, yoga (16 corsi, al quale hanno partecipato 242 soci).
- ginnastica master (2 corsi, al quale hanno partecipato 32 soci).

L'Ambulatorio Medico

Presso l'ambulatorio medico sociale del CS Cappelli Sforza sono stati organizzati alcuni servizi medici e paramedici, a costi calmierati, di seguito specificati con la relativa adesione dei soci:

- Le visite mediche per il rilascio della certificazione d'idoneità all'attività sportiva non agonistica: hanno usufruito del servizio 2.293 soci.
- I trattamenti osteopatici: sono stati erogati ai soci 250 trattamenti.

Le attività per il tempo libero e la partecipazione

Nel corso dell'esercizio sociale sono state organizzate, complessivamente, 64 iniziative e/o progettualità per il tempo libero, di carattere ricreativo, aggregativo e/o culturale, di carattere motorio e/o sportivo, di carattere formativo, informativo e convegnistico e di carattere medico preventivo.

Gite giornaliere

Organizzazione di 11 gite giornaliere, rivolte prevalentemente agli anziani, alle quali hanno registrato complessivamente 551 partecipazioni di soci, di seguito specificate nel dettaglio con la relativa partecipazione:

- Gita a "Torino" (06/11/2024 e 13/11/2024); hanno partecipato 96 soci.
- Gita a "Bergamo" (10/12/2024 e 12/12/2024); hanno partecipato 96 soci.
- Gita a "Monza: la Villa Panza e al Sacro Monte di Varese" (12/02/2025); hanno partecipato 53 soci.
- Gita a "Busseto e Colorno" (05/03/2025 e 07/03/2025); hanno partecipato 107 soci.
- Gita a "Parco di San Martino della Battaglia e Peschiera sul Garda" (09/04/2024); hanno partecipato 52 soci.
- Gita a "Lovere con navigazione" (14/05/2025 e 27/05/2025); hanno partecipato 95 soci.
- Gita "Sestri Levante e Chiavari" (04/06/2025); hanno partecipato 52 soci.

Visite Guidate

Organizzazione di 12 visite guidate a Milano, rivolte prevalentemente agli anziani, per poter godere delle opportunità che offre la città ammirando mostre e musei e scoprendo o approfondendo la conoscenza di monumenti e chiese, alle quali hanno partecipato complessivamente 327 soci, di seguito specificate nel dettaglio con la relativa partecipazione:

- Visita guidata "Il Volto Segreto di Montenapoleone" (23/10 31/10 2024); hanno partecipato 56 soci.
- Visita guidata alla "Mostra di Munch a Palazzo Reale" (27/11 30/11 2024); hanno partecipato 47 soci.
- Visita guidata alla mostra "Sant'Eustorgio: la Basilica dei Re Magi" (04/12/2024); hanno partecipato 33 soci.
- Visita guidata "Botticelli al Diocesano" (17/12/2024); hanno partecipato 19 soci.
- Visita guidata alla "Chiesa di Sant'Antonio Abate" (29/01/2025); hanno partecipato 36 soci.
- Visita guidata "Il Genio di Milano alle Gallerie d'Italia" (06/02/2025); hanno partecipato 22 soci.
- Visita guidata "Intorno al 1925: il Trionfo dell'Art Déco a Palazzo Reale" (19/03/2025); hanno partecipato 19 soci.
- Visita guidata "Le Sculture del Duomo" (16/04/2025); hanno partecipato 36 soci.
- Visita guidata all'"Highline della Galleria" (20/05 20/05 2025); hanno partecipato 59 soci.

Spettacoli teatrali, balletti e concerti

È stata organizzata la visione di 4 eventi, tra spettacoli teatrali, concerti e balletti, rivolti prevalentemente agli anziani, ai quali hanno partecipato complessivamente 230 soci, come di seguito specificati nel dettaglio con la relativa partecipazione:

- Concerto al Teatro alla Scala “1685: Bach, Handel e Scarlatti Ensemble Barocco” (13/01/2025); hanno partecipato 61 soci.
- Spettacolo al Teatro Carcano “Lella Costa: se non posso ballare... non è la mia rivoluzione” (23/03/2025); hanno partecipato 60 soci.
- Spettacolo al Teatro Carcano “Giselle” (06/04/2025); hanno partecipato 49 soci.
- Balletto al Teatro alla Scala “Paquita” (17/06/2025); hanno partecipato 60 soci.

Iniziative di carattere aggregativo e ricreativo

Nel corso dell'esercizio sociale sono state organizzate 10 iniziative di carattere aggregativo e ricreativo, elencate di seguito, che hanno registrato circa 1.640 partecipazioni di soci.

- Oktoberfest in Poli (04/10/2024) – hanno partecipato circa 300 soci.
- “Mattinate in Compagnia” per la grande età (16/10 - 20/11 2024, 22/01 - 12/03 - 02/04 2025) – hanno partecipato circa 250 soci.
- Halloween Party (31/10/2024) – hanno partecipato circa 300 soci.
- Festa di Natale della Sezione di Ginnastica Artistica (09/12 e 16/12 2024); hanno partecipato circa 300 soci.
- Festa di Natale dei gruppi di Minibasket (14/12/2024) – hanno partecipato circa 120 soci;
- Festa di Natale della Sezione per la Grande Età (21/12/2024) – hanno partecipato circa 60 soci.
- Carneval Party (06/03/2025) – hanno partecipato 200 soci.
- Festa di fine anno dei gruppi di Minibasket (24/05/2025) – hanno partecipato circa 120 soci.
- Festa di fine anno della Sezione Fitness (31/05/2025) – hanno partecipato circa 40 soci.
- Festa di fine anno della Sezione per la Grande Età (03/06/2025) – hanno partecipato circa 150 soci.

Sono inoltre state organizzate 21 pizzate, di carattere aggregativo e socializzante, rivolte in particolar modo ai gruppi di attività giovanili, che hanno registrato una partecipazione di circa 1.180 soci.

Iniziative di carattere formativo e culturale

Nel corso dell'esercizio sociale sono state organizzate 8 iniziative di carattere formativo e culturale. In particolare, stati organizzati alcuni eventi, elencati di seguito, che hanno registrato la partecipazione di circa 350 soci:

- 1 incontro di formazione di inizio anno: rivolto a tutti i soci collaboratori sportivi delle Sezioni di Attività Pallacanestro e Pallavolo con il Mental Coach (14/09/2024); hanno partecipato 20 soci collaboratori sportivi.
- 2 incontri con la nutrizionista: il primo rivolto ai genitori (19/09/2024) e il secondo rivolto alle atlete e agli atleti (21/09/2024); hanno partecipato circa 100 soci.

- 2 incontri di formazione rivolti a tutti i soci collaboratori sportivi dell'Associazione in collaborazione con Fondazione Laureus (21/03 e 04/06 2025); hanno partecipato circa 20 soci collaboratori sportivi.
- 2 eventi per la presentazione di libri a tema sportivo, in presenza degli autori, ed in particolare:
 - “Milano Sport System – luoghi, ritratti e storie di una lunga passione popolare” di Sergio Giuntini e Gino Cervi (18/01/2025); hanno partecipato circa 50 soci.
 - “La mia Olimpia – in 100 storie + 1” di Dan Peterson e Umberto Zapelloni (30/03/2025); hanno partecipato circa 80 soci.
- 1 conferenza stampa con Fondazione Laureus per la presentazione dei risultati di biennio del progetto Move To Play (04/06/2025); hanno partecipato circa 80 soci.

Campus Estivo Giovanile

Organizzazione, presso la struttura del centro sportivo Cappelli Sforza, di 1 settimana di campus nel periodo pasquale, d'impegno giornaliero rivolto ai giovani della fascia elementare e media, di seguito specificata nel dettaglio con la relativa partecipazione:

- 1^ settimana: hanno partecipato 50 soci.

Organizzazione, presso la struttura del centro sportivo Cappelli Sforza, di 10 settimane di campus estivo d'impegno giornaliero rivolto ai giovani della fascia elementare e media alle quali hanno partecipato complessivamente 362 soci, per un totale di 709 presenze, di seguito specificate nel dettaglio con la relativa partecipazione:

- 1^ settimana: hanno partecipato 72 soci.
- 2^ settimana: hanno partecipato 72 soci.
- 3^ settimana: hanno partecipato 71 soci.
- 4^ settimana: hanno partecipato 76 soci.
- 5^ settimana: hanno partecipato 71 soci.
- 6^ settimana: hanno partecipato 71 soci.
- 7^ settimana: hanno partecipato 73 soci.
- 8^ settimana: hanno partecipato 72 soci.
- 9^ settimana: hanno partecipato 60 soci.
- 10^ settimana: hanno partecipato 71 soci.

Stage Sportivi

Organizzazione diretta di 6 stage sportivi rivolti sia ai giovani sia agli adulti e anziani, ai quali hanno partecipato complessivamente 437 soci, di seguito specificate nel dettaglio con la relativa partecipazione:

- Stage Sportivo Giovanile Kids a Pinarella di Cervia (dal 16/06 al 23/06 2025); hanno partecipato 88 soci.
- Stage Sportivo Giovanile Junior a Pinarella di Cervia (dal 23/06 al 02/07 2025); hanno partecipato 76 soci.
- Stage Sportivo Giovanile Senior a Pinarella di Cervia (dal 02/07 al 12/07 2025); hanno partecipato 84 soci.
- Stage sportivo master a Spotorno (dal 13/03 al 27/03 2025); hanno partecipato 68 soci.

- Stage sportivo master a Pinarella di Cervia (dal 01/06 al 15/06 2025); hanno partecipato 59 soci.
- Stage sportivo nonni-nipoti a Pinarella di Cervia (dal 31/08 al 07/09 2025); hanno partecipato 62 soci.

Partecipazione a 2 stage sportivi organizzati dalle FSN e/o dagli EPS ai quali l'Associazione è affiliata rivolti ai giovani, ai quali hanno partecipato complessivamente 173 soci, di seguito specificate nel dettaglio con la relativa partecipazione:

- Stage Sportivi "Tornei Residenziali" organizzati dal CSI dal 21/03 al 11/05 2025; hanno partecipato 119 soci.
- Stage Sportivi di Ginnastica Artistica; 26/10 15/12 2024, 09-10/06 19-25/07 2025 hanno partecipato 54 soci.

Tour

Organizzazione, in collaborazione con Vox Tour Operator, di un tour di carattere prettamente turistico, rivolto sia agli adulti sia agli anziani, come di seguito descritto con la relativa partecipazione die soci:

- Tour della Bretagna e della Normandia (dal 07/05 al 14/05 2025); hanno partecipato 53 soci.

Ginnastica e Tai Chi Chuan ai Parchi

Sono state organizzate, dal 06/06 al 01/07 2025, a partecipazione gratuita per i soci, alcune attività rivolte agli adulti (tai chi chuan) e alcuni incontri di ginnastica master rivolti agli anziani nei parchi cittadini del Monte Stella, Vivibile, Testori e del Parco di Trenno, che hanno registrato una partecipazione media a ciascun incontro di 40 soci.

Altre Iniziative e Progettualità Varie

Feste di Compleanno

Organizzazione di 26 feste di compleanno, riservate ai soci, a carattere ludico motorio e/o sportivo presso il Centro Sportivo Cappelli Sforza.

Eventi, manifestazioni ad organizzazione diretta

Nel corso dell'esercizio sociale sono stati organizzati e realizzati 13 eventi (a partecipazione gratuita), di carattere sportivo quali:

- La 2^a edizione dell'evento associativo "Manu...in Poli", per il progetto "L'Abbraccio di Manu" (24/11/2024).
- la 3^a edizione del "Memorial Alberto Cavagna", manifestazione di pallacanestro giovanile (05/01/2025).
- la 8^a (30/11 e 01/12 2024) e la 9^a (22-23/03/2025) edizione del "Trofeo Polipette", rivolto alle piccole ginnaste dei gruppi base.
- la 3^a (22/12/2024) e la 4^a edizione (18/05/2025) del "Torneo delle Scuole", rivolto ai gruppi di minibasket e minivolley promossi nelle scuole convenzionate con l'Associazione.

- la 12^a edizione de “La Corsa di Kevin” (13/04/2025), a sostegno della Fondazione MLV per la ricerca e l’assistenza ai bambini malati di leucemia.
- la 4^a edizione dei “Giochi Sportivi”, una manifestazione di attività motoria e sportiva rivolta a tutti gli alunni dei plessi medie Sapri e Gallarate dell’Istituto Comprensivo Merini (26/03/2025).
- la 2^a edizione della “Notte in Palestra” della Sezione Ginnastica Artistica (17/05/2025).
- la 2^a edizione del “Contest di Parkour” (10/05/2025), rivolto a tutti i parkouristi dell’Associazione.
- la 2^a edizione dello “Stage di Judo” (11/05/2025), rivolto a tutti i judoki dell’Associazione.
- la 4^a edizione de “La Settimana Sportiva”, rivolta a tutti gli studenti dei plessi elementari e medie dell’Istituto Massa (06-13-14-15/05 2025), compresa l’organizzazione dell’evento finale presso il Monte Stella (25/05/2025).
- la 4^a manifestazione multisportiva di chiusura annuale del progetto “Move To Play” (03/06/2025).
- il “Saggio” di fine anno della Sezione Ginnastica Artistica (25/05/2025).
- la cerimonia di consegna delle cinture di Judo a seguito degli esami per i passaggi di grado (03/06/2025).

Progetti

Organizzazione diretta di 5 iniziative all’interno del Progetto “L’Abbraccio di Manu” rivolte sia ai giovani sia agli adulti e anziani, ai quali hanno partecipato complessivamente 83 soci, di seguito specificate nel dettaglio con la relativa partecipazione:

- “In Ascolto”: spazio aperto di ascolto per tutti disponibile tutti i venerdì al CS Cappelli Sforza.
- “Genitori e Figli”: incontro di ascolto e condivisione dedicato a tutti i genitori con figli in età prescolare (09/02/2025); hanno partecipato 6 soci.
- “Granny Square”, laboratorio di uncinetto rivolto a tutti (15/02/2025); hanno partecipato 10 soci.
- “Maglia con i Ferri”, laboratorio di maglia con i ferri di 2 incontri rivolto a tutti (11/01 - 19/03 2025); hanno partecipato 14 soci.
- “Il Gesto che Dialoga”, laboratorio danza – teatro di 5 incontri rivolto a tutti (18/01 - 16/02 - 08/03 - 05/04 - 10/05 2025); hanno partecipato 53 soci.

Partecipazione a 1 progetto organizzato da UISP Milano rivolto alla grande età, con l’obiettivo di contrastare la sedentarietà e incentivare la pratica dell’attività fisica continuativa:

- Pillole in Movimento, finanziato dalla Comunità Europea (Eacea-European Education and Culture Executive Agency), volto a combattere la sedentarietà e diffondere sani stili di vita tra le persone. L’Associazione ha messo a disposizione alcuni posti in diversi corsi di ginnastica per la grande età al fine di accogliere coloro che hanno manifestato l’intenzione di provare a iniziare un percorso di attività motoria.

Iniziative e progettualità organizzate in convenzione

A seguito delle convenzioni sottoscritte con alcuni istituti scolastici di primo e secondo grado e con altre realtà associative del territorio, sono state organizzate:

- 2 iniziative progettuali, in particolare con due licei ad indirizzo sportivo del territorio, come di seguito specificate nel dettaglio:
 - con l'Istituto Cardano, organizzazione di corsi di "Ginnastica Artistica e Acrobatica, Allenamento Funzionale, Parkour, Karate, Judo, Fitness, Football Flag" a completamento del PTOF, e consistente in 92 incontri monosettimanali rivolti agli studenti e alle studentesse dell'Istituto.
 - con l'Istituto Conti, organizzazione di corsi di "Fitness e Acrobatica e Difesa Personale" a completamento del PTOF, e consistente in 32 incontri monosettimanali rivolti agli studenti e alle studentesse dell'Istituto.
- 3 iniziative progettuali, in particolare con due istituti scolastici del territorio, come di seguito specificato nel dettaglio:
 - con l'istituto Comprensivo Riccardo Massa, organizzazione di interventi di attività sportiva di varie discipline in orario scolastico, all'interno del PTOF, rivolti agli studenti di tutti i plessi elementari dell'istituto, per le classi dalla 2^a alla 4^a, per complessivi 84 incontri.
 - con il Liceo Stendhal de Milan, organizzazione di interventi di attività sportiva di varie discipline in orario scolastico, all'interno del PTOF, rivolti agli studenti del plesso elementare dell'istituto, per le classi 1^a, per complessivi 40 incontri.
 - con l'istituto Don Milani organizzazione di interventi di attività psicomotoria in orario scolastico, all'interno del PTOF, rivolti agli studenti dei due plessi per la prima infanzia Salgari e Collodi, per complessivi 40 incontri.
- 3 iniziative progettuali con altre realtà del territorio, come di seguito specificate nel dettaglio:
 - con il Centro Psico Sociale di via Aldini, organizzazione di 1 corso monosettimanale, di durata annuale, di ginnastica generale per gli utenti con disabilità mentali del centro.
 - con Antreas Milano, organizzazione di 2 corsi di ginnastica master per i grandi anziani del Centro Sociale "Stella Polare" di Rho.
 - con Fondazione Laureus, organizzazione di attività sportive previste dal progetto "Move To Play" per i bambini e le bambine a rischio di esclusione e per la promozione della parità di genere nello sport.

Alcuni grafici dell'andamento delle attività associative

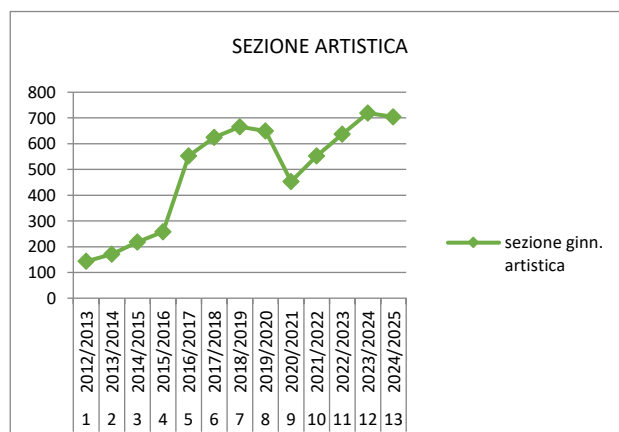
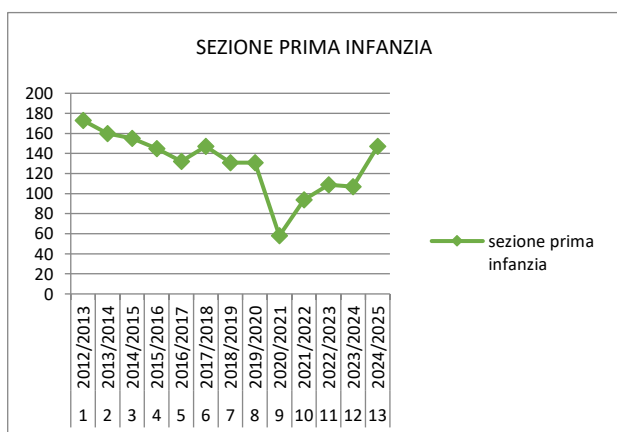
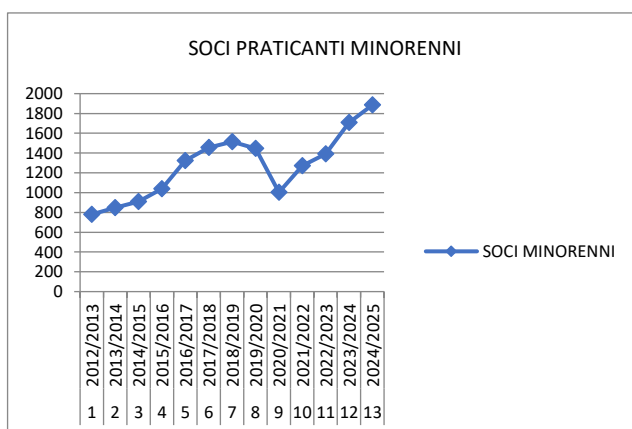
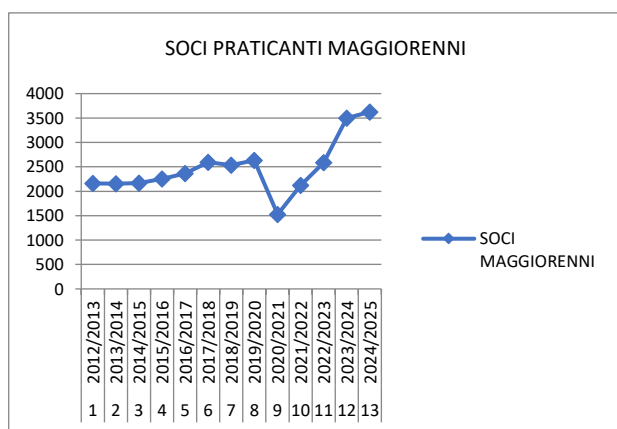
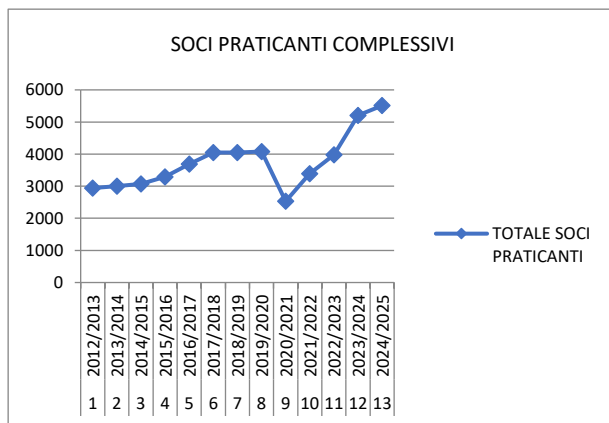

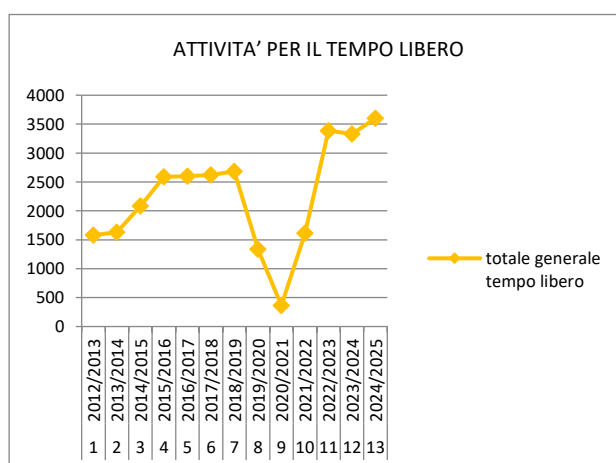
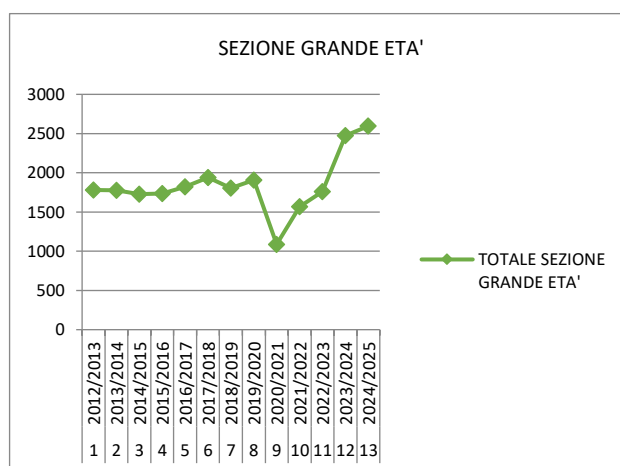
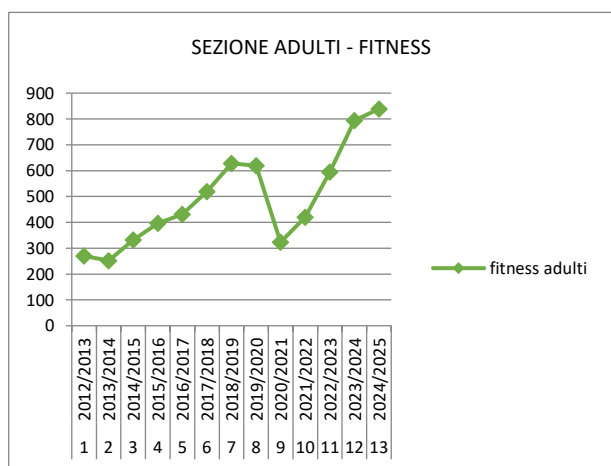
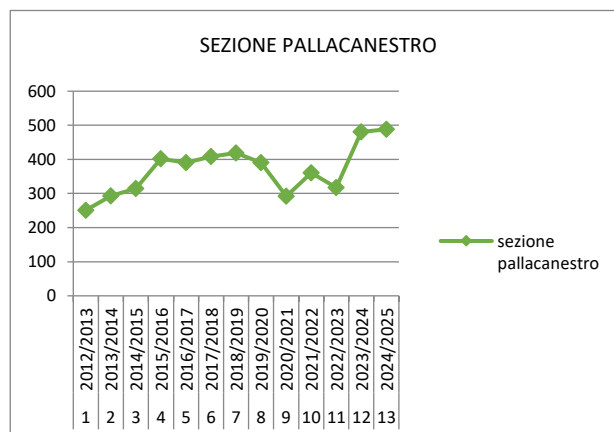

CAPITOLO 6 SITUAZIONE ECONOMICO FINANZIARIA

Si espone di seguito la situazione economico finanziaria dell'Associazione al 31 agosto 2025.

IMM.NI IMMATERIALI	Costi di impianto e di ampliamento - B1)	Costi di sviluppo - B2)	Diritti di brevetto ind. e diritti di utiliz. delle opere dell'ingegno - B3)	Concessioni, licenze, marchi e diritti simili - B4)	Avviamento - B5)	Immobilizz. in corso e acconti - B6)	Altre - B7)	TOTALE
Valore di inizio esercizio								
Costo	€ -	€ -	€ -	€ -	€ -	€ -	€ -	€ -
Contributi ricevuti	€ -	€ -	€ -	€ -	€ -	€ -	€ -	€ -
Rivalutazioni	€ -	€ -	€ -	€ -	€ -	€ -	€ -	€ -
Ammortamenti (Fondo ammortamento)	€ -	€ -	€ -	€ -	€ -	€ -	€ -	€ -
Svalutazioni	€ -	€ -	€ -	€ -	€ -	€ -	€ -	€ -
Valore di bilancio al 31/08 esercizio precedente	€ -	€ -	€ -	€ -	€ -	€ -	€ -	€ -
Variazioni nell'esercizio								
Incrementi per acquisizione	€ -	€ -	€ -	€ -	€ -	€ -	€ -	€ -
Contributi ricevuti	€ -	€ -	€ -	€ -	€ -	€ -	€ -	€ -
Riclassifiche (del valore di bilancio)	€ -	€ -	€ -	€ -	€ -	€ -	€ -	€ -
Decrementi per alienazioni e dismissioni (del valore di bilancio)	€ -	€ -	€ -	€ -	€ -	€ -	€ -	€ -
Rivalutazioni effettuate nell'esercizio	€ -	€ -	€ -	€ -	€ -	€ -	€ -	€ -
Ammortamento dell'esercizio	€ -	€ -	€ -	€ -	€ -	€ -	€ -	€ -
Svalutazioni effettuate nell'esercizio	€ -	€ -	€ -	€ -	€ -	€ -	€ -	€ -
Altre variazioni	€ -	€ -	€ -	€ -	€ -	€ -	€ -	€ -
Totale variazioni	€ -	€ -	€ -	€ -	€ -	€ -	€ -	€ -
Valore di fine esercizio								
TOTALE DI FINE ESERCIZIO	€ -	€ -	€ -	€ -	€ -	€ -	€ -	€ -

IMM.NI MATERIALI	Terreni e fabbricati - B I1)	Impianti e macchinari - B I2)	Attrezzature - B I3)	Automezzi ed Altri beni - B I4)	Immobilizzazioni in corso e acconti - B I5)	TOTALE
Valore di inizio esercizio						
Costo	€ -	€ 28.899	€ 290.128	€ 25.804	€ -	€ 344.831
Contributi ricevuti	€ -	€ -	€ -	€ -	€ -	€ -
Rivalutazioni	€ -	€ -	€ -	€ -	€ -	€ -
Ammortamenti (Fondo ammortamento)	€ -	€ 28.899	€ 245.351	€ 25.396	€ -	€ 299.646
Svalutazioni	€ -	€ -	€ -	€ -	€ -	€ -
Valore di bilancio al 31/08 esercizio precedente	€ -	€ -	€ 44.777	€ 408	€ -	€ 45.185
Variazioni nell'esercizio						
Incrementi per acquisizione	€ -	€ -	€ 2.201	€ 11.926	€ -	€ 14.127
Contributi ricevuti	€ -	€ -	€ -	€ -	€ -	€ -
Riclassifiche (del valore di bilancio)	€ -	€ -	€ -	€ -	€ -	€ -
Decrementi per alienazioni e dismissioni (del valore di bilancio)	€ -	€ -	€ -	€ -	€ -	€ -
Rivalutazioni effettuate nell'esercizio	€ -	€ -	€ -	€ -	€ -	€ -
Ammortamento dell'esercizio	€ -	€ -	€ 10.901	€ 2.487	€ -	€ 13.388
Svalutazioni effettuate nell'esercizio	€ -	€ -	€ -	€ -	€ -	€ -
Altre variazioni	€ -	€ -	€ -	€ -	€ -	€ -
Totale variazioni	€ -	€ -	-€ 8.700	€ 9.439	€ -	€ 739
Valore di fine esercizio						
TOTALE DI FINE ESERCIZIO	€ -	€ -	€ 36.077	€ 9.847	€ -	€ 45.924

Associazione Sportiva Dilettantistica di Promozione Sociale

Riconosciuta dal Dipartimento per lo Sport della Presidenza del Consiglio dei Ministri – Riconosciuta dal CONI

Iscritta al Registro Unico Nazionale del Terzo Settore

Sede Legale – via Lampugnano 80, 20151 Milano

CF / P.IVA: 07841770964 – Tel 02.33.49.74.85 – Fax 02.33.49.06.79

e-mail: polgar@polisportivagaregnano.it – sito web: www.polisportivagaregnano.it

IMM.NI FINANZIARIE	Partecipazioni -B III1)	Crediti - BIII2)	TOTALE
Valore di inizio esercizio			
Costo	€ 12.000	€ 135.049	€ 147.049
Contributi ricevuti	€ -	€ -	€ -
Rivalutazioni	€ -	€ -	€ -
Ammortamenti (Fondo ammortamento)	€ -	€ -	€ -
Svalutazioni	€ -	€ -	€ -
Valore di bilancio al 31/08 esercizio precedente	€ 12.000	€ 135.049	€ 147.049
Variazioni nell'esercizio			
Incrementi per acquisizione		€ -	€ -
Contributi ricevuti	€ -	€ -	€ -
Riclassifiche (del valore di bilancio)	€ -	€ -	€ -
Decrementi per alienazioni e dismissioni (del valore di bilancio)	€ -	€ -	€ -
Rivalutazioni effettuate nell'esercizio	€ -	€ -	€ -
Ammortamento dell'esercizio	€ -	€ -	€ -
Svalutazioni effettuate nell'esercizio	€ -	€ -	€ -
Altre variazioni	€ 37.500	€ 272.660	€ 310.160
Totale variazioni	€ 37.500	€ 272.660	€ 310.160
Valore di fine esercizio			
TOTALE DI FINE ESERCIZIO	€ 49.500	€ 407.709	€ 457.209

COSTI DI IMPIANTO E DI AMPLIAMENTO	Valore di INIZIO ESERCIZIO	INCREMENTI dell'esercizio	AMMORTAMENTI ed altri DECREMENTI dell'esercizio	Valore di FINE ESERCIZIO
	€ -	€ -	€ -	€ -
	€ -	€ -	€ -	€ -
TOTALE	€ -	€ -	€ -	€ -

Ragioni della iscrizione

Criteri di ammortamento

COSTI DI SVILUPPO	Valore di INIZIO ESERCIZIO	INCREMENTI dell'esercizio	AMMORTAMENTI ed altri DECREMENTI dell'esercizio	Valore di FINE ESERCIZIO
	€ -	€ -	€ -	€ -
	€ -	€ -	€ -	€ -
TOTALE	€ -	€ -	€ -	€ -

Ragioni della iscrizione

CREDITI	Di DURATA residua superiore a 5 ANNI
verso imprese controllate	€ 407.709
verso imprese collegate	€ -
verso altri enti del Terzo settore	€ -
verso altri	€ -
altri titoli	€ -
verso utenti e clienti	€ -
verso associati e fondatori	€ -
verso enti pubblici	€ -
verso soggetti privati per contributi	€ -
verso enti della stessa rete associativa	€ -
verso altri enti del Terzo settore	€ -
verso imprese controllate	€ -
verso imprese collegate	€ -
tributari	€ -
da 5 per mille	€ -
imposte anticipate	€ -
verso altri	€ -
TOTALE	€ 407.709

Associazione Sportiva Dilettantistica di Promozione Sociale

Riconosciuta dal Dipartimento per lo Sport della Presidenza del Consiglio dei Ministri – Riconosciuta dal CONI

Iscritta al Registro Unico Nazionale del Terzo Settore

Sede Legale – via Lampugnano 80, 20151 Milano

CF / P.IVA: 07841770964 – Tel 02.33.49.74.85 – Fax 02.33.49.06.79

e-mail: polgar@polisportivagaregnano.it – sito web: www.polisportivagaregnano.it

DEBITI	Di DURATA residua inferiore a 5 ANNI	Assistiti da GARANZIE REALI su beni sociali
verso banche	€ 28.485	€ -
verso altri finanziatori	€ -	€ -
verso associati e fondatori per finanziamenti	€ -	€ -
verso enti della stessa rete associativa	€ -	€ -
per erogazioni liberali condizionate	€ -	€ -
acconti	€ -	€ -
verso fornitori	€ 14.206	€ -
verso imprese controllate e collegate	€ -	€ -
tributari	€ 5.390	€ -
verso istituti di previdenza e di sicurezza sociale	€ 1.988	€ -
verso dipendenti e collaboratori	€ 4.610	€ -
altri	€ 9.415	€ -
TOTALE	€ 64.094	€ -

Movimenti RATEI E RISCONTI ATTIVI	Valore di INIZIO ESERCIZIO	VARIAZIONE nell'esercizio	Valore di FINE ESERCIZIO
Ratei attivi	€ 1.916	-€ 7.694	€ 15.082
Risconti attivi	€ 23.923	€ 3.299	€ 29.894
TOTALE	€ 25.839	-€ 4.394	€ 44.976

Composizione RATEI ATTIVI	Importo
Altri contributi vari	€ 12.000
Contributi da associazioni per custodia e puli	€ 2.979
Noleggio furgone e costi di gestione	€ 103
TOTALE	€ 15.082

Composizione RISCONTI ATTIVI	Importo
affiliazioni FSN; EPS; ed altri enti	€ 276
tesseramenti soci, collaboratori	€ 411
software ed area web	€ 1.533
noleggio attrezzature segreteria	€ 381
consulenze professionali	€ 638
comunicazione	€ 196
SIAE SCF	€ 609
noleggio furgone	€ 362
noleggio attrezzature bar	€ 170
assicurazioni	€ 4.694
fidejussioni assicurative	€ 342
antincendio manutenzione e certificazioni	€ 3.677
derattizzazione dezanarizzazione	€ 245
altri costi per sicurezza e certificazioni	€ 118
canoni per comune di Milano	€ 484
tasse per servizi urbani	€ 2.484
canone RAI	€ 67
FGI	€ 457
CSEN	€ 269
assicurazione campus estivo	€ 170
costi per strutture	€ 12.311
TOTALE	€ 29.894

Movimenti RATEI E RISCONTI PASSIVI	Valore di INIZIO ESERCIZIO	VARIAZIONE nell'esercizio	Valore di FINE ESERCIZIO
Ratei passivi	€ 13.145	-€ 43.737	€ 29.775
Risconti passivi	€ 311.377	€ 77.014	€ 355.947
TOTALE	€ 324.522	€ 33.277	€ 385.722

Composizione RATEI PASSIVI	Importo
spese bancarie	€ 112
consulenze professionali	€ 9.813
interessi passivi mutuo	€ 254
utenze telefoniche	€ 100
donazioni ed assistenze esterne	€ 3.000
gas	€ 631
elettricità	€ 936
antincendio	€ 324
montascale disabili	€ 79
pulizie sede Cappelli Sforza	€ 1.842
affitti e pulizia palestre varie	€ 2.200
costi di ristorazione	€ 2.084
Ratei ferie	€ 8.400
TOTALE	€ 29.775

Composizione RISCONTI PASSIVI	Importo
quote associative competenza 2025/2026	€ 81.939
contributi spoci iniziative sociali 2025/2026	€ 35.298
contributi soci per attività sportiva 2025/2026	€ 238.710
Formazione	€ -
sale polifunzionali	€ -
cinque per mille	€ -
TOTALE	€ 355.947

Composizione ALTRI FONDI	Importo
non ci sono altri fondi	€ -
	€ -
	€ -
	€ -
TOTALE	€ -

Movimenti PATRIMONIO NETTO	Valore d'inizio esercizio	Incrementi	Decrementi	Valore di fine esercizio
FONDO DI DOTAZIONE DELL'ENTE	€ 15.000	€ -	€ -	€ 15.000
PATRIMONIO VINCOLATO				
Riserve statutarie	€ -	€ -	€ -	€ -
Riserve vincolate per decisione degli organi istituzionali	€ 711.465	€ 321.726	€ -	€ 1.033.191
Riserve vincolate destinate da terzi	€ -	€ -	€ -	€ -
Totale PATRIMONIO VINCOLATO	€ 711.465	€ 321.726	€ -	€ 1.033.191
Riserve di utili o avanzi di gestione	€ -	€ -	€ -	€ -
Altre riserve	-€ 2	€ -	€ -	-€ 2
Totale PATRIMONIO LIBERO	-€ 2	€ -	€ -	-€ 2
AVANZO/DISAVANZO D'ESERCIZIO	€ 327.604	€ 101.958	€ -	€ 429.562
TOTALE PATRIMONIO NETTO	€ 327.602			€ 1.477.751

Disponibilità e utilizzo PATRIMONIO NETTO	Importo	Origine Natura	Possibilità di utilizzazione	Utilizzazione effettuata nei 3 precedenti
FONDO DI DOTAZIONE DELL'ENTE	€ 15.000			€ -
PROGETTO MANU	€ 12.528			€ 6.802
PATRIMONIO VINCOLATO POLGARIS	€ 1.020.663			
Riserve statutarie	€ -			€ -
organi istituzionali	€ -			€ -
Riserve vincolate destinate da terzi	€ -			€ -
Totale PATRIMONIO VINCOLATO	1.048.191			€ -
PATRIMONIO LIBERO				
Riserve di utili o avanzi di gestione	€ -	AVANZI DI GESTIONE	A,B,C,D	€ -
Altre riserve	-€ 2			€ -
Totale PATRIMONIO LIBERO	€ 429.562			€ -
TOTALE	€ 1.477.751			€ -
TOTALE PATRIMONIO NETTO	€ 1.477.751	€ -	€ -	€ -

PROVENTI E RICAVI	Valore ESERCIZIO PRECEDENTE	VARIAZIONE (+/-)	Valore ESERCIZIO CORRENTE
Da attività di interesse generale	€ 1.887.241	€ 263.153	€ 2.150.394
proventi da quote associative e apporti soci fondatori	€ 96.385	€ 40.295	€ 136.680
proventi dagli associati per attività mutuali		€ -	
ricavi pre prestazioni e cessioni ad associati e fondatori	€ 1.593.461	€ 238.891	€ 1.832.352
erogazioni liberali da soci	€ 4.140	-€ 3.790	€ 350
proventi del 5 per mille	€ 8.476	-€ 5.910	€ 2.566
contributi da soggetti privati	€ 46.371	€ 18.726	€ 65.097
contributi da enti pubblici	€ 84.485	€ 1.138	€ 85.623
altri ricavi rendite e proventi	€ 18.918	-€ 8.324	€ 10.594
rimanenze finali	€ 35.005	-€ 17.873	€ 17.132
Totale	€ 1.887.241	€ 263.153	€ 2.150.394
Da attività diverse	€ 114.566	€ 7.394	€ 121.960
ricavi per prestazioni e cessioni ad associati ed a terzi	€ 39.343	-€ 9.691	€ 29.652
contributi da soggetti privati	€ -	€ -	€ -
ricavi per prestazioni e cessione a terzi	€ 75.223	€ 2.144	€ 77.367
rimanenze finali	€ -	€ 14.941	€ 14.941
Totale	€ 114.566	€ 7.394	€ 121.960
Da attività di raccolta fondi	€ 12.778	€ 12	€ 12.790
proventi per raccolta fondi abituali	€ 12.778	€ 12	€ 12.790
Totale	€ 12.778	€ 12	€ 12.790
Da attività finanziarie e patrimoni	€ -	€ -	€ -
da altri beni patrimoniali	€ -	€ -	€ -
Totale	€ -	€ -	€ -
Di supporto generale	€ -	€ -	€ -
Totale	€ 2.014.585	€ 270.559	€ 2.285.144
Indicazione dei singoli elementi di ricavo di entità o incidenza eccezionali			

ONERI E COSTI	Valore ESERCIZIO PRECEDENTE	VARIAZIONE (+/-)	Valore ESERCIZIO CORRENTE
Da attività di interesse generale	€ 1.586.330	€ 157.992	€ 1.744.322
materie prime, sussidiarie, di consumo e di merci	€ 210.226	-€ 12.199	€ 198.027
servizi	€ 352.402	€ 24.791	€ 377.193
godimento beni di terzi	€ 294.349	€ 59.949	€ 354.298
personale	€ 669.026	€ 75.588	€ 744.614
ammortamenti	€ 13.454	€ 4.242	€ 17.696
accantonamenti per rischi ed oneri	€ -	€ -	€ -
oneri diversi di gestione	€ 17.336	€ 153	€ 17.489
rimanenze iniziali	€ 29.537	€ 5.468	€ 35.005
Totale	€ 1.586.330	€ 157.992	€ 1.744.322
Da attività diverse	€ -	€ -	€ -
Totale	€ -	€ -	€ -
Da attività di raccolta fondi	€ 5.177	€ 4.087	€ 9.264
oneri da raccolte fondi abituali	€ -	€ -	€ -
oneri per raccolta fondi occasionali	€ -	€ -	€ -
altro oneri per donazioni	€ 5.177	€ 4.087	€ 9.264
Totale	€ 5.177	€ 4.087	€ 9.264
Da attività finanziarie e patrimoni	€ 20.472	-€ 2.631	€ 17.841
spese bancarie	€ 10.201	€ 2.542	€ 12.743
interessi pass su mutui	€ 10.271	-€ 5.173	€ 5.098
Totale	€ 20.472	-€ 2.631	€ 17.841
Di supporto generale	€ 72.252	€ 5.387	€ 77.639
servizi	€ 68.732	€ 5.557	€ 74.289
materie prime sussidiarie di consumo	€ 3.520	-€ 170	€ 3.350
Totale	€ 1.684.231	€ 164.835	€ 1.849.066

COMPENSI	Valore
Amministratori	€ -
Sindaci	€ 6.984
Revisori legali dei conti	€ 9.512
TOTALE	€ 16.496

Componenti FIGURATIVE	Valore
Costi figurativi relativi all'impiego di VOLONTARI iscritti nel Registro di cui al co. 1, art. 17 del D.Lgs. n. 117/2017 e s.m.i.	€ -
Erogazioni gratuite di DENARO e cessioni o erogazioni gratuite di BENI o SERVIZI, per il loro <i>valore normale</i>	€ -
Differenza tra il <i>valore normale</i> dei BENI o SERVIZI acquistati ai fini dello svolgimento dell'attività statutaria e il loro costo effettivo di acquisto	€ -

Associazione Sportiva Dilettantistica di Promozione Sociale

Riconosciuta dal Dipartimento per lo Sport della Presidenza del Consiglio dei Ministri – Riconosciuta dal CONI

Iscritta al Registro Unico Nazionale del Terzo Settore

Sede Legale – via Lampugnano 80, 20151 Milano

CF / P.IVA: 07841770964 – Tel 02.33.49.74.85 – Fax 02.33.49.06.79

e-mail: polgar@polisportivagaregnano.it – sito web: www.polisportivagaregnano.it

Si espone altresì di seguito la situazione economico finanziaria dell'Associazione al 31 agosto 2025 comparata con la situazione economico finanziaria dell'Associazione al 31 agosto 2024.

POLISPORTIVA GAREGNANO 1976 ASD APS - VIA LAMPUGNANO 80 - 20151 Milano - C.F. e P.I.
07841770964

Bilancio d'esercizio

Dati contabili a agosto 2025

	31-08-2025	31-08-2024
Stato Patrimoniale		
Attivo		
A) Quote associative o apporti ancora dovuti	-	-
B) Immobilizzazioni		
I - Immobilizzazioni immateriali		
1) costi di impianto e di ampliamento	-	-
Costo	-	-
Contributi ricevuti	-	-
Rivalutazioni	-	-
Ammortamenti (Fondo ammortamento)	-	-
Svalutazioni (Fondo svalutazione)	-	-
2) costi di sviluppo	-	-
Costo	-	-
Contributi ricevuti	-	-
Rivalutazioni	-	-
Ammortamenti (Fondo ammortamento)	-	-
Svalutazioni (Fondo svalutazione)	-	-
3) diritti di brevetto industriale e diritti di utilizzazione delle opere dell'ingegno	-	-
Costo	-	-
Contributi ricevuti	-	-
Rivalutazioni	-	-
Ammortamenti (Fondo ammortamento)	-	-
Svalutazioni (Fondo svalutazione)	-	-
4) concessioni, licenze, marchi e diritti simili	-	-
Costo	-	-
Contributi ricevuti	-	-
Rivalutazioni	-	-
Ammortamenti (Fondo ammortamento)	-	-
Svalutazioni (Fondo svalutazione)	-	-
5) avviamento	-	-
Costo	-	-
Contributi ricevuti	-	-
Rivalutazioni	-	-
Ammortamenti (Fondo ammortamento)	-	-
Svalutazioni (Fondo svalutazione)	-	-
6) immobilizzazioni in corso e acconti	-	-
Costo	-	-
Contributi ricevuti	-	-
Rivalutazioni	-	-
Svalutazioni (Fondo svalutazione)	-	-
7) altre	-	-
Costo	-	-
Contributi ricevuti	-	-
Rivalutazioni	-	-
Ammortamenti (Fondo ammortamento)	-	-

Pagina 1 di 8

POLISPORTIVA GAREGNANO 1976 ASD APS - VIA LAMPUGNANO 80 - 20151 Milano - C.F. e P.I.

07841770964

Svalutazioni (Fondo svalutazione)	-	-
Totale immobilizzazioni immateriali	-	-
II - Immobilizzazioni materiali		
1) terreni e fabbricati	-	-
Costo	-	-
Contributi ricevuti	-	-
Rivalutazioni	-	-
Ammortamenti (Fondo ammortamento)	-	-
Svalutazioni (Fondo svalutazione)	-	-
2) impianti e macchinari	-	-
Costo	28.899	28.899
Contributi ricevuti	-	-
Rivalutazioni	-	-
Ammortamenti (Fondo ammortamento)	28.899	28.899
Svalutazioni (Fondo svalutazione)	-	-
3) attrezzature industriali e commerciali	36.077	44.777
Costo	292.329	260.126
Contributi ricevuti	-	-
Rivalutazioni	-	-
Ammortamenti (Fondo ammortamento)	256.252	245.301
Svalutazioni (Fondo svalutazione)	-	-
4) altri beni	9.647	408
Costo	37.730	25.804
Contributi ricevuti	-	-
Rivalutazioni	-	-
Ammortamenti (Fondo ammortamento)	27.683	25.396
Svalutazioni (Fondo svalutazione)	-	-
5) immobilizzazioni in corso e acconti	-	-
Costo	-	-
Contributi ricevuti	-	-
Rivalutazioni	-	-
Svalutazioni (Fondo svalutazione)	-	-
Totale immobilizzazioni materiali	45.924	45.185
III - Immobilizzazioni finanziarie, con separata indicazione aggiuntiva, per ciascuna delle voci dei crediti, degli importi esigibili entro l'esercizio successivo:		
1) partecipazioni in:		
a) imprese controllate	49.500	12.000
Costo	49.500	12.000
Contributi ricevuti	-	-
Rivalutazioni	-	-
Svalutazioni (Fondo svalutazione)	-	-
b) imprese collegate	-	-
Costo	-	-
Contributi ricevuti	-	-
Rivalutazioni	-	-
Svalutazioni (Fondo svalutazione)	-	-
c) altre imprese	-	-
Costo	-	-
Contributi ricevuti	-	-
Rivalutazioni	-	-
Svalutazioni (Fondo svalutazione)	-	-
Totale partecipazioni	49.500	12.000
2) crediti		
a) verso imprese controllate esigibili entro l'esercizio successivo	-	-

Pagina 2 di 6

POLISPORTIVA GAREGNANO 1976 ASD APS - VIA LAMPUGNANO 80 - 20151 Milano - C.F. e P.I.
07841770964

esigibili oltre l'esercizio successivo	407.708	135.049
Totale crediti verso imprese controllate	407.708	135.049
b) verso imprese collegate		
esigibili entro l'esercizio successivo	-	-
esigibili oltre l'esercizio successivo	-	-
Totale crediti verso imprese collegate	-	-
c) verso altri enti del Terzo settore		
esigibili entro l'esercizio successivo	-	-
esigibili oltre l'esercizio successivo	-	-
Totale crediti verso altri enti del Terzo settore	-	-
d) verso altri		
esigibili entro l'esercizio successivo	-	-
esigibili oltre l'esercizio successivo	-	-
Totale crediti verso altri	-	-
Totale crediti	407.708	135.049
3) altri titoli		
Costo	-	-
Contributi ricevuti	-	-
Rivalutazioni	-	-
Svalutazioni (Fondo svalutazione)	-	-
Strumenti finanziari derivati attivi		
Costo	-	-
Contributi ricevuti	-	-
Rivalutazioni	-	-
Svalutazioni (Fondo svalutazione)	-	-
Totale immobilizzazioni finanziarie	457.220	147.040
Totale immobilizzazioni	503.133	192.234
C) Attivo circolante		
I - Rimanenze		
1) materie prime, sussidiarie e di consumo	-	-
2) prodotti in corso di lavorazione e semilavorati	-	-
3) lavori in corso su ordinazione	-	-
4) prodotti finiti e merci	32.073	35.005
5) azioni	-	-
Totale rimanenze	32.073	35.005
II - Crediti		
1) verso utenti e clienti		
esigibili entro l'esercizio successivo	28.158	192.644
esigibili oltre l'esercizio successivo	-	-
Totale crediti verso utenti e clienti	28.158	192.644
2) verso associati e fondatori		
esigibili entro l'esercizio successivo	-80	-
esigibili oltre l'esercizio successivo	-	-
Totale crediti verso associati e fondatori	-80	-
3) verso enti pubblici		
esigibili entro l'esercizio successivo	-	-
esigibili oltre l'esercizio successivo	-	-
Totale crediti verso enti pubblici	-	-
4) verso soggetti privati per contributi		
esigibili entro l'esercizio successivo	-	-
esigibili oltre l'esercizio successivo	-	-
Totale crediti verso soggetti privati per contributi	-	-
5) verso enti dello stesso rete associativa		

Pagina 3 di 8

POLISPORTIVA GAREGNANO 1976 ASD APS - VIA LAMPUGNANO 80 - 20151 Milano - C.F. e P.I.
 07841770964

esigibili entro l'esercizio successivo	1.477	1.096
esigibili oltre l'esercizio successivo	-	-
Totale crediti verso enti della stessa rete associativa	1.477	1.096
6) verso enti del Terzo settore		
esigibili entro l'esercizio successivo	-	-
esigibili oltre l'esercizio successivo	-	-
Totale verso enti del Terzo settore	-	-
7) verso imprese controllate		
esigibili entro l'esercizio successivo	-	-
esigibili oltre l'esercizio successivo	49	-
Totale crediti verso imprese controllate	49	-
8) verso imprese collegate		
esigibili entro l'esercizio successivo	-	-
esigibili oltre l'esercizio successivo	-	-
Totale crediti verso imprese collegate	-	-
9) crediti tributari		
esigibili entro l'esercizio successivo	-	1.270
esigibili oltre l'esercizio successivo	-	-
Totale crediti tributari	-	1.270
10) da 5 per mille		
esigibili entro l'esercizio successivo	5.780	15.213
esigibili oltre l'esercizio successivo	-	-
Totale da 5 per mille	5.780	15.213
11) imposte anticipate		
esigibili entro l'esercizio successivo	-	-
esigibili oltre l'esercizio successivo	-	-
Totale crediti verso altri	-	-
Totale crediti	35.384	219.223
III - Attività finanziarie che non costituiscono immobilizzazioni		
1) partecipazioni in imprese controllate	-	-
2) partecipazioni in imprese collegate	-	-
3) altri titoli	-	-
Strumenti finanziari derivati attivi	-	-
Totale attività finanziarie che non costituiscono immobilizzazioni	-	-
IV - Disponibilità liquide		
1) depositi bancari e postali	1.316.095	1.028.786
2) assegni	-	-
3) denaro e valori in cassa	1.209	1.574
Totale disponibilità liquide	1.316.304	1.028.360
Totale attivo circolante (C)	1.383.761	1.273.568
D) Ratei e riscotti	44.876	25.840
Totale attivo	1.031.670	1.401.662
Passivo		
A) Patrimonio netto		
I - Fondo di dotazione dell'ente	15.000	15.000
II - Patrimonio vincolato:		
1) Riserve statutarie	-	-

POLISPORTIVA GAREGNANO 1976 ASD APS - VIA LAMPUGNANO 80 - 20151 Milano - C.F. e P.I.
07841770964

2) Riserve vincolate per decisione degli organi istituzionali	1.033.191	711.465
3) Riserve vincolate destinate da terzi	-	-
Totale patrimonio vincolato	1.033.191	711.465
III - Patrimonio libero:		
1) Riserve di utili e avanzi di gestione	-	-
2) Altre riserve:	-2	-2
a) Altre riserve	-	-
b) Ammortamento affauro	-2	-2
Totale patrimonio libero	-2	-2
Riserva per operazioni di copertura dei flussi finanziari attesi	-	-
IV - Averzi ed avanzo d'esercizio	429.962	327.604
Totale patrimonio netto	1.477.751	1.084.067
B) Fondi per rischi e oneri		
1) per trattamento di quiescenza o obblighi simili	-	-
2) per imposta, anche differita	-	-
3) altri	-	-
Strumenti finanziari derivati passivi	-	-
Totale fondi per rischi ed oneri	-	-
C) Trattamento di fine rapporto di lavoro subordinato	4.393	-
D) Debiti		
1) debiti verso banche		
esigibili entro l'esercizio successivo	28.485	95.409
esigibili oltre l'esercizio successivo	-	-
Totale debiti verso banche	28.485	95.409
2) debiti verso altri finanziatori		
esigibili entro l'esercizio successivo	-	-
esigibili oltre l'esercizio successivo	-	-
Totale debiti verso altri finanziatori	-	-
3) debiti verso associati e fondatori per finanziamenti		
esigibili entro l'esercizio successivo	-	-
esigibili oltre l'esercizio successivo	-	-
Totale debiti verso associati e fondatori per finanziamenti	-	-
4) debiti verso enti della stessa rete associativa		
esigibili entro l'esercizio successivo	-	-
esigibili oltre l'esercizio successivo	-	-
Totale debiti verso enti della stessa rete associativa	-	-
5) debiti per erogazioni liberali condizionate		
esigibili entro l'esercizio successivo	-	-
esigibili oltre l'esercizio successivo	-	-
Totale debiti per erogazioni liberali condizionate	-	-
6) accenti		
esigibili entro l'esercizio successivo	-	-
esigibili oltre l'esercizio successivo	-	-
Totale accenti	-	-
7) debiti verso fornitori		
esigibili entro l'esercizio successivo	14.206	3.383
esigibili oltre l'esercizio successivo	-	-
Totale debiti verso fornitori	14.206	3.383
8) debiti verso imprese controllate e collegate		
esigibili entro l'esercizio successivo	-	-
esigibili oltre l'esercizio successivo	-	-
Totale debiti verso imprese controllate e collegate	-	-

Pagina 5 di 9

**FOLISPORTIVA GAREGNANO 1976 ASD APS - VIA LAMPUGNANO 80 - 20151 Milano - C.F. e P.I.
 07841770964**

B) debiti tributari:		
esigibili entro l'esercizio successivo	5.380	5.084
esigibili oltre l'esercizio successivo	-	-
Totale debiti tributari	5.380	5.084
13) debiti verso istituti di previdenza e di sicurezza sociale		
esigibili entro l'esercizio successivo	1.980	476
esigibili oltre l'esercizio successivo	-	-
Totale debiti verso istituti di previdenza e di sicurezza sociale	1.980	476
11) debiti verso dipendenti e collaboratori		
esigibili entro l'esercizio successivo	4.610	268
esigibili oltre l'esercizio successivo	-	-
Totale debiti verso dipendenti e collaboratori	4.610	268
12) altri debiti		
esigibili entro l'esercizio successivo	-	-
esigibili oltre l'esercizio successivo	9.415	8.435
Totale altri debiti	9.415	8.435
Totale debiti	64.804	113.973
E) Ratei e risconti	385.722	324.522
T - Totale passivo	1.831.670	1.481.562

POLISPORTIVA GAREGNANO 1976 ASD APS - VIA LAMPUGNANO 80 - 20151 Milano - C.F. e P.I.
07841770964

ONERI E COSTI	RENDICONTO GESTIONALE		PROVENTI E RSCAVI	31-08-2025	31-08-2024
	31-08-2025	31-08-2024			
A) Costi e oneri da attività di interesse generale			A) Ricavi, rendite e proventi da attività di interesse generale		
			1) Proventi da quote associative e apporti dei fondatori	136.650	96.385
1) Materie prime, sussidiarie, di consumo e di merci	198.027	210.225	2) Proventi dagli associati per attività mutuali	-	-
2) Servizi	377.103	352.402	3) Ricavi per prestazioni e cessioni ad associati e fondatori	1.832.352	1.503.461
			4) Erogazioni liberali	350	4.140
3) Godimento beni di terzi	354.298	294.349	5) Proventi del 5 per mille	2.586	8.476
4) Personale	744.614	689.028	6) Contributi da soggetti privati	65.097	46.371
			7) Ricavi per prestazioni e cessioni a terzi	-	-
5) Ammortamenti	17.696	13.454	8) Contributi da enti pubblici	65.623	84.485
5 bis) Svalutazioni delle immobilizzazioni materiali e immateriali	-	-			
6) Accantonamenti per rischi ed oneri	-	-	9) Proventi da contratti con enti pubblici	-	-
7) Oneri diversi di gestione	17.489	17.335	10) Altri ricavi, rendite e proventi	10.394	15.816
8) Rimanenze iniziali	35.005	26.537	11) Rimanenze finali	17.132	35.005
9) Accantonamento a riserva vincolata per decisione degli organi istituzionali	-	-			
10) Utilizzo riserva vincolata per decisione degli organi istituzionali	-	-			
Totale	1.744.322	1.586.339	Totale	2.100.394	1.887.241
			Avanzo/disavanzo attività di interesse generale (+/-)	406.072	300.911
B) Costi e oneri da attività diverse			B) Ricavi, rendite e proventi da attività diverse		
1) Materie prime, sussidiarie, di consumo e di merci	-	-	1) Ricavi per prestazioni e cessioni ad associati e fondatori	39.652	39.343
2) Servizi	-	-	2) Contributi da soggetti privati	-	-
3) Godimento beni di terzi	-	-	3) Ricavi per prestazioni e cessioni a terzi	77.387	75.223
4) Personale	-	-	4) Contributi da enti pubblici	-	-
5) Ammortamenti	-	-	5) Proventi da contratti con enti pubblici	-	-
5 bis) Svalutazioni delle immobilizzazioni materiali e immateriali	-	-			
6) Accantonamenti per rischi ed oneri	-	-	6) Altri ricavi, rendite e proventi	-	-
7) Oneri diversi di gestione	-	-	7) Rimanenze finali	14.941	-
8) Rimanenze iniziali	-	-			
Totale	-	-	Totale	121.950	114.566
			Avanzo/disavanzo attività diverse (+/-)	121.950	114.566
C) Costi e oneri da attività di raccolta fondi			C) Ricavi, rendite e proventi da attività di raccolta fondi		
1) Oneri per raccolte fondi abituali	-	-	1) Proventi da raccolte fondi abituali	12.790	12.778

POLISPORTIVA GAREGNANO 1976 ASD APS - VIA LAMPUGNANO 80 - 20151 Milano - C.F. e P.I.
07841770964

2) Oneri per raccolta fondi occasionali	-	-	2) Proventi da raccolta fondi occasionali	-	-
3) Altri oneri	9.264	5.177	3) Altri proventi	-	-
Totale	9.264	5.177	Totale	12.790	12.778
			Avanzo/disavanzo attività di raccolta fondi (+/-)	3.526	7.601
D) Costi e oneri da attività finanziarie e patrimoniali			D) Ricavi, rendite e proventi da attività finanziarie e patrimoniali		
1) Su rapporti bancari	12.743	10.201	1) Da rapporti bancari	-	-
2) Su prestiti	5.096	10.271	2) Da altri investimenti finanziari	-	-
3) Da patrimonio edilizio	-	-	3) Da patrimonio edilizio	-	-
4) Da altri beni patrimoniali	-	-	4) Da altri beni patrimoniali	-	-
5) Accantonamenti per rischi ed oneri	-	-			
6) Altri oneri	-	-	5) Altri proventi	-	-
Totale	17.841	20.472	Totale	-	-
			Avanzo/disavanzo attività finanziarie e patrimoniali (+/-)	-17.841	-20.472
E) Costi e oneri di supporto generale			E) Proventi di supporto generale		
1) Materie prime, sussidiarie, di consumo e di merci	3.350	3.520	1) Proventi da distacco del personale	-	-
2) Servizi	74.260	66.732	2) Altri proventi di supporto generale	-	-
3) Godimento beni di terzi	-	-			
4) Personale	-	-			
5) Ammortamenti	-	-			
6) Valori Svalutazioni delle immobilizzazioni materiali e immateriali	-	-			
6) Accantonamenti per rischi ed oneri	-	-			
7) Altri oneri	-	-			
8) Accantonamenti a riserva vincolata per decisione degli organi istituzionali	-	-			
9) Utilizzo riserva vincolata per decisione degli organi istituzionali	-	-			
Totale	77.630	72.252	Totale	-	-
Totale oneri e costi	1.649.666	1.684.231	Totale proventi e ricavi	2.285.144	2.014.585
			Avanzo/disavanzo d'esercizio prima delle imposte (+/-)	436.078	330.354
			Imposte	6.516	2.750
			Avanzo/disavanzo d'esercizio (+/-)	429.562	327.604
Costi e proventi figurativi			Costi e proventi figurativi		
Costi figurativi	31-08-2025	31-08-2024	Proventi figurativi	31-08-2025	31-08-2024
1) da attività di interesse generale	-	-	1) da attività di interesse generale	-	-
2) da attività diverse	-	-	2) da attività diverse	-	-
Totale	-	-	Totale	-	-

CAPITOLO 7

ALTRE INFORMAZIONI

Si presentano di seguito alcune informazioni che non sono riconducibili ai precedenti capitoli, ma che si ritengono utili per una maggiore trasparenza e completezza informativa sulla gestione dell'Associazione e che si considerano rilevanti per contraddistinguere

Contenziosi e controversie in corso

Non sono presenti contenziosi e controversie, di qualunque natura, né tra soci, né tra l'Associazione e i soci, né tra l'Associazione ed enti pubblici e/o privati.

Il fondo interno di solidarietà e mutualità per il sostegno sociale ai soci

Ai soci economicamente svantaggiati e/o indigenti vengono riservate alcune particolari condizioni agevolate a seconda delle singole situazioni individuali, di entità concordata (dalle riduzioni dell'entità sostenibile per il socio in difficoltà alla completa gratuità nei casi più significativi) in via fiduciaria tra le famiglie interessate e il Presidente per conto del Consiglio Direttivo, con l'obiettivo prioritario di consentire a tutti di poter praticare attività motoria e sportiva.

Parità di genere e diritti della persona

La Polisportiva Garegnano 1976 garantisce il rispetto dei diritti della persona e persegue la parità di genere in ogni ambito associativo.

- Il Consiglio Direttivo è attualmente composto da otto membri, dei quali quattro donne e quattro uomini.
- Le valutazioni eseguite dal Consiglio Direttivo, o dai dirigenti da esso delegati, per l'attivazione di un rapporto di collaborazione vengono eseguite esclusivamente sulla base delle competenze professionali e delle soft skill dei soci che presentano la loro candidatura, senza alcuna discriminazione di genere.
- Le tariffe che determinano i compensi erogati ai soci collaboratori sono di uguale entità indipendentemente dal genere del percettore.

Nonostante l'adeguamento a quanto prescritto dalla riforma del lavoro sportivo a seguito del D.Lgs. 36/2021, in attesa di ricevere dall'INPS le circolari applicative in materia di gestione delle assenze per malattia e della sospensione dell'attività lavorativa per il periodo di maternità, la Polisportiva Garegnano 1976 prosegue le consuete modalità di gestione della materia, garantendo ai soci collaboratori e alle socie collaboratrici, sia in ambito sportivo sia in ambito amministrativo gestionale, il compenso concordato in caso di assenza per malattia e, nei confronti delle socie collaboratrici, un parziale compenso, pari al 75% del compenso che avrebbero percepito in normale condizione, per il mese precedente al termine della gravidanza e per i quattro mesi successivi, garantendo altresì la prosecuzione dell'incarico concordato al loro rientro.

La tutela dei minori

Particolare attenzione è rivolta ai minori, alla loro tutela e alla garanzia di proporre loro un'attività sportiva che li accompagni nella loro crescita.

La lotta all'abuso, allo sfruttamento sessuale dei minori e alla pornografia minorile

Il Consiglio Direttivo della Polisportiva Garegnano 1976 ha deliberato il rispetto della Legge 39/2014 in materia di lotta all'abuso, allo sfruttamento sessuale dei minori e alla pornografia minorile. Tutti i collaboratori sportivi, con particolare riferimento a quelli svolgono attività che comportano contatti diretti e regolari con minori hanno sempre firmato un'autodichiarazione per il casellario giudiziario e i carichi pendenti (come previsto dall'art. 46 D.P.R. 445 del 28 dicembre 2000), dichiarando di non aver subito condanne penali comunque rientranti fra quelle previste per i reati di cui agli articoli 600-bis, 600-ter, 600-quater, 600-quinquies e 609-undecies del codice penale, ovvero l'irrogazione di sanzioni interdittive all'esercizio di attività che comportino contatti diretti e regolari con minori e di non aver carichi pendenti. L'autocertificazione di cui sopra è stata inserita nei contratti di collaborazione sportiva e sono archiviate presso la sede legale dell'Associazione.

La nomina del Responsabile per la Protezione dei Minori

La Polisportiva Garegnano 1976, con delibera del Consiglio Direttivo n° 47/2023 del 14/07/2023 ha nominato, così come previsto dal D.Lgs. 36/2021 e successive modificazioni, il Responsabile per la Protezione dei Minori nella persona del Legale Rappresentante dell'Associazione.

Il modello organizzativo e di controllo dell'attività e dei codici di condotta a tutela dei minori e per la prevenzione delle molestie, della violenza di genere e di ogni altra condizione di discriminazione

La Polisportiva Garegnano 1976, in ossequio al D.lgs. n. 36 del 28 febbraio 2021 e al D.lgs. n. 39 del 28 febbraio 2021, nonché alle disposizioni emanate dalla Giunta Nazionale del CONI in materia e i Principi Fondamentali per la prevenzione e il contrasto dei fenomeni di abuso, violenza e discriminazione emanati dall'Osservatorio permanente del CONI per le politiche di Safeguarding, si sta dotando di un "modello organizzativo e di controllo dell'attività e dei codici di condotta a tutela dei minori e per la prevenzione delle molestie, della violenza di genere e di ogni altra condizione di discriminazione".

La gestione dei cartellini sportivi

La Polisportiva Garegnano 1976 ha sempre rifiutato nel modo più totale la pratica della compravendita dei cartellini sportivi. Tutti gli atleti tesserati possono, in qualsiasi momento, trasferirsi presso un'altra associazione sportiva sia in prestito sia a titolo definitivo, e nel caso desiderassero e avessero il nulla osta o l'autorizzazione in caso di prestiti, tornare a svolgere la loro attività sportiva presso l'Associazione.

Oltre a ciò, l'Associazione si è sempre resa disponibile, in caso di necessità, a proseguire il tesseramento degli atleti che intendono vivere, in prestito, un'altra esperienza, al fine di garantire la loro possibilità di movimento associativo limitando il vincolo sportivo presso altre realtà.

Il contrasto al doping e ai fenomeni devianti giovanili

La Polisportiva Garegnano 1976 ha sempre posto particolare attenzione alle iniziative di contrasto al doping, al bullismo, all'abuso di sostanze alcoliche e stupefacenti, sia attraverso il sostegno a iniziative promosse dalle istituzioni e dagli Organismi sportivi affiliati, sia con la promozione diretta di progetti e percorsi informativi e formativi rivolti agli atleti, ai genitori, ai dirigenti e agli allenatori.

L'educazione al contrasto della violenza di genere

In occasione della giornata mondiale contro la violenza sulle donne, la Polisportiva Garegnano 1976 invita tutti i suoi atleti e tutte le sue atlete, durante le partite di campionato, a scendere in campo con il simbolo rosso sul viso. Un gesto simbolico, utile ad educare i giovani al rispetto della donna e a rappresentare la volontà di contrastare la violenza sulle donne. Si realizzano inoltre striscioni da esporre durante le gare e si promuovono momenti di approfondimento del tema con gli allenatori e le allenatrici, con l'obiettivo di sensibilizzare ed educare le giovani generazioni per un futuro senza abusi e violenze di genere.

La tutela della salute e la legge sui DAE

La Polisportiva Garegnano 1976 opera nel pieno rispetto dei Decreti del Ministero della Sanità del 24 aprile 2013 e del 08 agosto 2014 in materia di disposizioni relative alle visite mediche per l'idoneità alla pratica sportiva (agonistica e non) e alle linee guida sulla dotazione e sull'utilizzo del Defibrillatori Semiautomatici Esterni (DAE) e di eventuali dispositivi salvavita da parte delle associazioni e società sportive dilettantistiche.

In merito alla dotazione DAE, la Polisportiva Garegnano 1976 rispetta quanto previsto dalle Linee Guida ministeriali. Tutte le attività motorie e sportive sono svolte in presenza di un DAE, o perché già presente fisicamente nella struttura o perché in dotazione ai soci collaboratori sportivi che le conducono. I DAE sono periodicamente verificati rispetto alla validità delle piastre e alla loro funzionalità, e mantenuti immediatamente in caso di necessità. Relativamente alla formazione, tutti i soci collaboratori sono in possesso dell'attestato di abilitazione all'utilizzo del DAE riconosciuto da AREU e svolgono regolarmente i corsi di aggiornamento secondo le scadenze previste dalla Legge.

Tutti gli attestati sono archiviati presso la sede legale dell'Associazione

La tutela della sicurezza

La Polisportiva Garegnano 1976 dedica particolare attenzione agli aspetti, alla formazione e agli adempimenti in materia di sicurezza così come previsto dal D.Lgs. 36/2021 e dal D.L. 81/2008.

Il Responsabile del Servizio di Prevenzione e Protezione (RSPP)

La Polisportiva Garegnano 1976, con delibera del Consiglio Direttivo ad inizio mandato di durata quadriennale (o fino ad eventuali modifiche e/o variazioni), nomina un Responsabile del Servizio di Prevenzione e Protezione (RSPP), avvalendosi di un professionista esterno titolato a svolgere tale funzione. In corso di esercizio si rapporta periodicamente con l'RSPP al fine di monitorare la gestione degli adempimenti previsti e il rispetto degli obblighi di Legge attesi dal D.L. 81/2008.

Il Responsabile dei Lavoratori per la Sicurezza (RLS)

All'inizio di ogni esercizio sociale il Presidente, per conto del Consiglio Direttivo, che poi ne prende atto, invita i soci collaboratori sportivi ad eleggere un Responsabile dei Lavoratori per la Sicurezza (RLS), con il compito di fungere da riferimento per qualsiasi necessità in materia, oltre che per rapportarsi con il Legale Rappresentante ogni qualvolta sia opportuno intervenire per garantire un adeguato livello di sicurezza sul lavoro. È adeguatamente formato nei termini e con i periodici aggiornamenti di Legge.

Il 5x1000

La Polisportiva Garegnano 1976 è inserita nell'elenco dell'Agenzia delle Entrate quale soggetto beneficiario del 5x1000. Le quote introitate vengono utilizzate per acquistare materiale per la pratica delle attività motorie e sportive e per sovvenzionare progetti con finalità sociale.

Nell'esercizio sociale 2024/2025 l'importo iscritto a bilancio e destinato all'Associazione, relativo all'anno fiscale 2023, corrisponde ad € 2.566,24.

La Solidarietà

La Polisportiva Garegnano 1976 sostiene:



La Fondazione Maria Letizia Verga a supporto della ricerca contro la leucemia infantile e a favore dell'assistenza alle famiglie compite dalla malattia. Il sostegno è espresso attraverso l'intero ricavato dalle offerte ricevute per la partecipazione alla manifestazione La Corsa di Kevin.



I Bambini delle Fate a supporto di progetti di inclusione sociale gestiti da partner e associazioni locali a beneficio di famiglie con autismo e altre disabilità. Il sostegno è espresso attraverso una donazione mensile continuativa.

La tutela della privacy

La Polisportiva Garegnano 1976 opera, in qualità di titolare del trattamento dei dati personali, anche sensibili, nel rispetto del Regolamento UE/2016/679 (G.D.P.R.) esponendo, in ossequio ai principi di correttezza, liceità, trasparenza e tutela della riservatezza e dei dritti, fornendo un'adeguata informativa in occasione della richiesta di associazione. Il responsabile del trattamento è indicato nel Legale Rappresentante dell'Associazione e gli incaricati autorizzati al trattamento sono indicati nell'apposita delibera del Consiglio Direttivo.

Tutti i dati, espressamente concessi con consenso scritto, sono trattati e utilizzati esclusivamente per le finalità istituzionali dell'Associazione per gli adempimenti associativi.

L'esperienza gestionale del centro sportivo Cappelli Sforza

La Polisportiva Garegnano 1976 ha stipulato, con il Settore Sport del Comune di Milano, una convenzione per la gestione del Centro Sportivo Cappelli Sforza di via Lampugnano 80 a Milano in data 28/05/2013, efficace a far tempo dal 01/06/2013. Successivamente, ha realizzato il progetto di riqualificazione, messa a norma e ampliamento del centro presentato in sede di gara.



I lavori realizzati, iniziati a fine giugno 2013 e terminati a metà settembre 2014, sono stati eseguiti nei due periodi estivi di sospensione delle attività. Al 31/08/2015 (termine dell'esercizio sociale che si considera quale data di riferimento per il completamento delle spese per la conclusione del progetto di riqualificazione e ampliamento), i costi sostenuti sono risultati pari a € 1.061.688,50 e sono stati finanziati da Banca Prossima (a seguito dell'approvazione del progetto da parte del Consorzio Spin) per € 594.107,63 e dall'Associazione per € 467.580,87. Tutta la documentazione giustificativa dei costi sostenuti è archiviata presso la sede legale dell'Associazione.

L'opportunità di gestire un centro sportivo ha consentito all'Associazione, come si evince dai grafici riportati nel precedente capitolo 5, che descrivono l'andamento del numero di soci e delle attività dal 2012/2013 al 31 agosto 2025, di poter sviluppare le proprie attività incrementando le partecipazioni alle attività già in essere all'inizio della gestione del centro e avviando nuove progettualità che poi si sono consolidate.

Questa crescita associativa ha consentito di incrementare il volume del bilancio dell'Associazione, e in particolare del saldo ordinario di esercizio, consentendole di assorbire gli ingenti investimenti straordinari che è stato necessario sostenere, oltre che i costi di gestione ordinari del centro sportivo.

È stato quindi possibile ammortizzare, in quattro esercizi sociali, le risorse investite direttamente, mentre il finanziamento ricevuto da Banca Prossima è in via di restituzione (mutuo decennale, con inizio del pagamento a febbraio 2015, per circa € 70.000,00 / 75.000,00 annui), oltre che incrementare il fondo sociale, per permettere la realizzazione di una ulteriore progetto per la costruzione, in partenariato pubblico privato con il Comune di Milano, di un nuovo centro sportivo tra le vie Betti – Cechov – Omodeo, che si descrive sinteticamente di seguito.

Progetto in PPP con il Comune di Milano per la realizzazione e la successiva gestione di un nuovo centro sportivo tra le vie Betti – Cechov – Omodeo a Milano.

Breve cronistoria dell'iter progettuale

A gennaio 2018, con la prima interlocuzione con il Settore Sport, ha avuto inizio il percorso per la realizzazione del nuovo impianto sportivo, in partenariato pubblico privato con il Comune di Milano, con l'obiettivo di poter disporre di un centro sportivo che possa consentire il consolidamento nel lungo periodo delle attività associative.

Successivamente, ad aprile 2019 la Polisportiva ha protocollato il progetto preliminare (studio di fattibilità) che, a luglio 2021, dopo un fisiologico rallentamento procedurale a causa della pandemia da Covid-19, il Comune di Milano ha deliberato di "pubblico interesse", assegnando un contributo a suo sostegno. Il periodo di gestione è stato definito in 30 anni, oltre 1,5 anni per la realizzazione dell'opera.

A febbraio 2022 è stato pubblicato il bando di gara (n° 10/2022), al quale la Polisportiva ha partecipato e che le è stato aggiudicato ad ottobre 2022. A marzo 2023 è stata costituita la società di scopo (Polgaris S.r.l. per la gestione dell'investimento), a novembre 2023 è stato protocollato il progetto definitivo, validato da tutti gli enti preposti e dall'ente terzo, deliberato favorevolmente dalla Giunta Comunale a dicembre 2023.

Il cronoprogramma, a completamento dell'iter progettuale, prevede il rilascio della delibera di finanziamento entro fine novembre 2025, la firma della convenzione con il Comune di Milano entro fine dicembre 2025, il protocollo del progetto esecutivo validato entro fine gennaio 2026, la delibera di approvazione del progetto esecutivo entro fine febbraio 2026, l'inizio dei lavori di realizzazione dell'opera a marzo 2026 (con termine a agosto 2027) e, infine, l'avvio della gestione del nuovo centro sportivo a settembre 2027.



Descrizione sintetica del nuovo centro sportivo

Il nuovo centro sportivo sarà composto da due strutture comunicanti tra loro, in grado di ospitare:

- **Struttura A:**
 - 2 palestre “gemelle” di 800 mt² cadauna con 6 spogliatoi per gli atleti, 2 spogliatoi per gli arbitri, 4 piccoli magazzini per il deposito delle attrezzature, 1 locale per il deposito del materiale di pulizia.
 - 2 sale “polifunzionali” di 134 mt² cadauna, 2 spogliatoi per gli atleti e 1 magazzino per il deposito delle attrezzature.
- **Struttura B:**
 - 2 palestre “gemelle” di 800 mt² cadauna con 6 spogliatoi per gli atleti, 2 spogliatoi per gli arbitri, 4 piccoli magazzini per il deposito delle attrezzature, 1 locale per il deposito del materiale di pulizia.
 - 1 sala “attrezzi” di 100 mt², 2 spogliatoi per gli atleti, 1 sala “discipline orientali” di 100 mt², 2 spogliatoi per gli atleti e 1 magazzino per il deposito delle attrezzature.
- **2 Sale Mediche** di 10,00 mt² cadauna, una con funzione di locale di primo soccorso e una strutturata per poter eseguire visite mediche per l’idoneità all’attività sportiva, oltre ad essere atta per ospitare alcuni servizi paramedici.
- **Area Comune**
 - 1 ufficio con funzione di segreteria (per la gestione delle attività del centro sportivo).
 - 1 punto ristoro con area di accoglienza di 245 mt², posizionato per essere fruibile da tutto il centro sportivo e dai frequentatori dell’area esterna (con annessi relativo locale di preparazione cibi e magazzino).

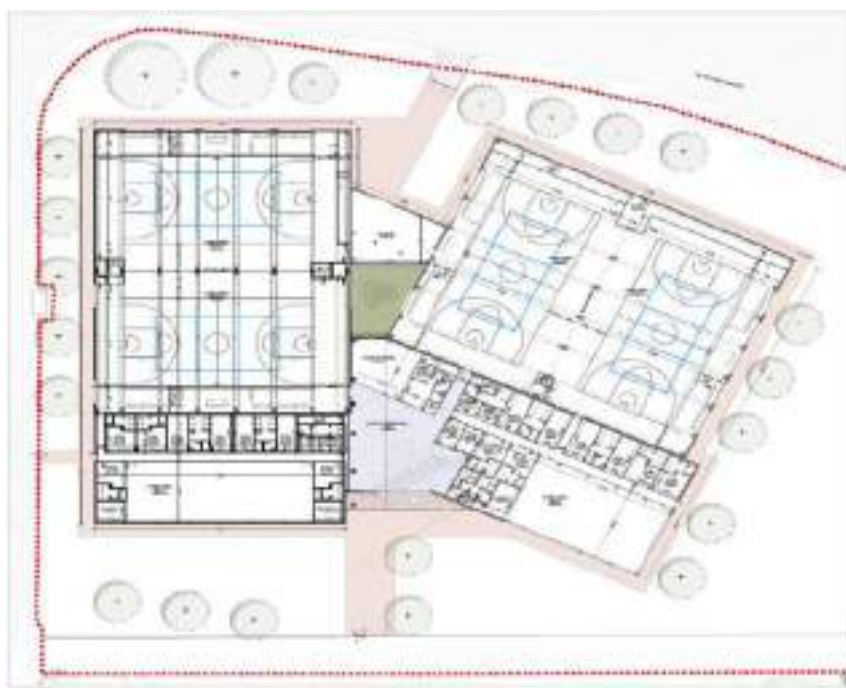

Il quadro economico e la sostenibilità dell'investimento e della gestione.

CUP: INTERVENTO: REALIZZAZIONE NUOVO CENTRO SPORTIVO NELLA VIA SITA DI MILANO COMPRESA TRA LE VIE SITI - GREGOZ - GREGOZ

QUADRO ECONOMICO - PROGETTO DEFINITIVO

A) ATTIVITÀ DEI LAVORI

A.1) COSTI DEI LAVORI

Descrizione	Costo
A.1.1. ONERI DI PROGETTAZIONE ONERI ONERIBILI	0,00
A.1.2. ONERI DI PROGETTAZIONE	1.500,00
A.1.3.	
A.1.4.	
A.1.5.	
TOTALE A.1)	1.500,00

A.2) ONERI PER LA SICUREZZA

Descrizione	Costo
A.2.1. ONERI PER LA SICUREZZA IN ACCORDO CON LE DISPOSIZIONI DELL'ART. 36 DEL D.L. N. 462/96 (C.D.P.C.)	0,00
A.2.2. ONERI PER LA SICUREZZA IN ACCORDO CON LE DISPOSIZIONI DELL'ART. 36 DEL D.L. N. 462/96 (C.D.P.C.)	0,00
A.2.3. ONERI PER LA SICUREZZA IN ACCORDO CON LE DISPOSIZIONI DELL'ART. 36 DEL D.L. N. 462/96 (C.D.P.C.)	0,00
TOTALE A.2)	0,00

TOTALE LAVORI A BARE D'ATA 0-046.702,75

TOTALE LAVORI - A) 0-046.702,75

B) SOMME E DISPOSIZIONE DELL'AMMORTIZZAMENTO

Descrizione	Costo
B.1.1. ONERI DI PROGETTAZIONE ONERI ONERIBILI	0,00
B.1.2. ONERI DI PROGETTAZIONE	0,00
B.1.3. ONERI DI PROGETTAZIONE	0,00
B.1.4. ONERI DI PROGETTAZIONE	0,00
B.1.5. ONERI DI PROGETTAZIONE	0,00
B.1.6. ONERI DI PROGETTAZIONE	0,00
B.1.7. ONERI DI PROGETTAZIONE	0,00
B.1.8. ONERI DI PROGETTAZIONE	0,00
B.1.9. ONERI DI PROGETTAZIONE	0,00
B.1.10. ONERI DI PROGETTAZIONE	0,00
B.1.11. ONERI DI PROGETTAZIONE	0,00
B.1.12. ONERI DI PROGETTAZIONE	0,00
B.1.13. ONERI DI PROGETTAZIONE	0,00
B.1.14. ONERI DI PROGETTAZIONE	0,00
B.1.15. ONERI DI PROGETTAZIONE	0,00
B.1.16. ONERI DI PROGETTAZIONE	0,00
B.1.17. ONERI DI PROGETTAZIONE	0,00
B.1.18. ONERI DI PROGETTAZIONE	0,00
B.1.19. ONERI DI PROGETTAZIONE	0,00
B.1.20. ONERI DI PROGETTAZIONE	0,00
B.1.21. ONERI DI PROGETTAZIONE	0,00
B.1.22. ONERI DI PROGETTAZIONE	0,00
B.1.23. ONERI DI PROGETTAZIONE	0,00
B.1.24. ONERI DI PROGETTAZIONE	0,00
B.1.25. ONERI DI PROGETTAZIONE	0,00
B.1.26. ONERI DI PROGETTAZIONE	0,00
B.1.27. ONERI DI PROGETTAZIONE	0,00
B.1.28. ONERI DI PROGETTAZIONE	0,00
B.1.29. ONERI DI PROGETTAZIONE	0,00
B.1.30. ONERI DI PROGETTAZIONE	0,00
B.1.31. ONERI DI PROGETTAZIONE	0,00
B.1.32. ONERI DI PROGETTAZIONE	0,00
B.1.33. ONERI DI PROGETTAZIONE	0,00
B.1.34. ONERI DI PROGETTAZIONE	0,00
B.1.35. ONERI DI PROGETTAZIONE	0,00
B.1.36. ONERI DI PROGETTAZIONE	0,00
B.1.37. ONERI DI PROGETTAZIONE	0,00
B.1.38. ONERI DI PROGETTAZIONE	0,00
B.1.39. ONERI DI PROGETTAZIONE	0,00
B.1.40. ONERI DI PROGETTAZIONE	0,00
B.1.41. ONERI DI PROGETTAZIONE	0,00
B.1.42. ONERI DI PROGETTAZIONE	0,00
B.1.43. ONERI DI PROGETTAZIONE	0,00
B.1.44. ONERI DI PROGETTAZIONE	0,00
B.1.45. ONERI DI PROGETTAZIONE	0,00
B.1.46. ONERI DI PROGETTAZIONE	0,00
B.1.47. ONERI DI PROGETTAZIONE	0,00
B.1.48. ONERI DI PROGETTAZIONE	0,00
B.1.49. ONERI DI PROGETTAZIONE	0,00
B.1.50. ONERI DI PROGETTAZIONE	0,00
B.1.51. ONERI DI PROGETTAZIONE	0,00
B.1.52. ONERI DI PROGETTAZIONE	0,00
B.1.53. ONERI DI PROGETTAZIONE	0,00
B.1.54. ONERI DI PROGETTAZIONE	0,00
B.1.55. ONERI DI PROGETTAZIONE	0,00
B.1.56. ONERI DI PROGETTAZIONE	0,00
B.1.57. ONERI DI PROGETTAZIONE	0,00
B.1.58. ONERI DI PROGETTAZIONE	0,00
B.1.59. ONERI DI PROGETTAZIONE	0,00
B.1.60. ONERI DI PROGETTAZIONE	0,00
B.1.61. ONERI DI PROGETTAZIONE	0,00
B.1.62. ONERI DI PROGETTAZIONE	0,00
B.1.63. ONERI DI PROGETTAZIONE	0,00
B.1.64. ONERI DI PROGETTAZIONE	0,00
B.1.65. ONERI DI PROGETTAZIONE	0,00
B.1.66. ONERI DI PROGETTAZIONE	0,00
B.1.67. ONERI DI PROGETTAZIONE	0,00
B.1.68. ONERI DI PROGETTAZIONE	0,00
B.1.69. ONERI DI PROGETTAZIONE	0,00
B.1.70. ONERI DI PROGETTAZIONE	0,00
B.1.71. ONERI DI PROGETTAZIONE	0,00
B.1.72. ONERI DI PROGETTAZIONE	0,00
B.1.73. ONERI DI PROGETTAZIONE	0,00
B.1.74. ONERI DI PROGETTAZIONE	0,00
B.1.75. ONERI DI PROGETTAZIONE	0,00
B.1.76. ONERI DI PROGETTAZIONE	0,00
B.1.77. ONERI DI PROGETTAZIONE	0,00
B.1.78. ONERI DI PROGETTAZIONE	0,00
B.1.79. ONERI DI PROGETTAZIONE	0,00
B.1.80. ONERI DI PROGETTAZIONE	0,00
B.1.81. ONERI DI PROGETTAZIONE	0,00
B.1.82. ONERI DI PROGETTAZIONE	0,00
B.1.83. ONERI DI PROGETTAZIONE	0,00
B.1.84. ONERI DI PROGETTAZIONE	0,00
B.1.85. ONERI DI PROGETTAZIONE	0,00
B.1.86. ONERI DI PROGETTAZIONE	0,00
B.1.87. ONERI DI PROGETTAZIONE	0,00
B.1.88. ONERI DI PROGETTAZIONE	0,00
B.1.89. ONERI DI PROGETTAZIONE	0,00
B.1.90. ONERI DI PROGETTAZIONE	0,00
B.1.91. ONERI DI PROGETTAZIONE	0,00
B.1.92. ONERI DI PROGETTAZIONE	0,00
B.1.93. ONERI DI PROGETTAZIONE	0,00
B.1.94. ONERI DI PROGETTAZIONE	0,00
B.1.95. ONERI DI PROGETTAZIONE	0,00
B.1.96. ONERI DI PROGETTAZIONE	0,00
B.1.97. ONERI DI PROGETTAZIONE	0,00
B.1.98. ONERI DI PROGETTAZIONE	0,00
B.1.99. ONERI DI PROGETTAZIONE	0,00
B.1.100. ONERI DI PROGETTAZIONE	0,00
TOTALE B)	0,00

TOTALE PROGETTO A) + B) 0-046.702,75

Si espone di seguito la tabella di ripartizione dei costi per la realizzazione del progetto:

COSTI TOTALI DA QUADRO ECONOMICO (IVA ESCUSA): € 7.813.549,24 DI CUI:

- € 6.848.782,75 DI COSTO DEI LAVORI
- € 964.766,49 DI SOMME A DISPOSIZIONE DELL'AMMINISTRAZIONE COMUNALE

COSTI TOTALI A CARICO DEL COMUNE (IVA ESCLUSA): € 2.712.528,57 (CONTRIBUTO SUI LAVORI)

COSTI TOTALI A CARICO DI POLISPORTIVA (IVA ESCLUSA): € 5,101.020,67 DI CUI:

- € 3.120.000,00 DA FINANZIAMENTO DEL CREDITO SPORTIVO
- € 1.981.020,67 A CARICO DIRETTO DI POLISPORTIVA, DI CUI:
 - € 264.811,48 GIA' SOSTENUTI PER CONSULENZE E PROGETTAZIONE
 - € 1.716.209,19 ANCORA DA SOSTENERE

IVA DA QUADRO ECONOMICO: € 878.485,45, DI CUI:

- € 271.252,86 A CARICO DEL COMUNE DI MILANO
- € 58.258,53 GIA' SOSTENUTA DA POLISPORTIVA (IVA SUGLI INVESTIMENTI GIA' EFFETTUATI)
- € 548.974,06 FINANZIATA CON LINEA IVA DA BANCA UNICREDIT

Il finanziamento per la realizzazione dei lavori è concesso dall'Istituto del Credito Sportivo, mentre la linea IVA è finanziata da Banca Unicredit. La sostenibilità dell'investimento e della gestione del nuovo impianto sportivo è dimostrata dal Piano Economico Finanziario redatto da HSS Consulting.

CAPITOLO 8

MONITORAGGIO SVOLTO DALL'ORGANO DI CONTROLLO

L'Assemblea Ordinaria dei Soci ha nominato, in occasione della riunione del 21 dicembre 2022, il dott. Daniele Acquaviva quale Organo di Controllo, deliberandolo in forma monocratica così come previsto dall'articolo 30, comma 2, del Codice del Terzo Settore.

In ottemperanza a tale provvedimento il Consiglio Direttivo ha poi deliberato, con delibera 13/2023 del 22/02/2023, la formalizzazione dell'incarico e successivamente, a seguito dell'iscrizione dell'Associazione nel RUNTS, l'Organo di Controllo con contestuale funzione di Revisore dei Conti, si è formalmente insediato.

Con l'Organo di Controllo, vengono organizzati incontri periodici al fine di cooperare al meglio per assolvere agli obblighi di Legge e verificare il rispetto dello Statuto sociale nella gestione associativa, oltre che per apportare le opportune opere di miglioramento, analizzando periodicamente i processi e rafforzando le condizioni per un'Associazione sempre più aperta, democratica, partecipata e trasparente.

Analoghi incontri periodici vengono organizzati per la sua funzione di Revisore dei Conti, al fine di verificare la corretta gestione amministrativa e contabile, oltre che per apportare le opportune opere di miglioramento.

Nell'esercizio 2024/2025, per le attività di Organo di Controllo e di Revisore Contabile, comprensiva delle periodiche revisioni e verifiche, oltre che delle partecipazioni alle riunioni del Consiglio Direttivo e delle Assemblee Soci e dei rimborsi chilometrici, sono stati erogati compensi per complessivi € 16.495,44 (compresa IVA di Legge), ripartiti come di seguito specificato:

- Organo di Controllo: 9.511,77
- Revisore dei Conti: 6.983,67

CAPITOLO 9

APPROVAZIONE, DEPOSITO, PUBBLICAZIONE E DIFFUSIONE

Il presente bilancio sociale è stato approvato dal Consiglio Direttivo, unitamente all'approvazione del bilancio consuntivo 2024/2025 con la relativa documentazione, con Delibera 38/2025 del 15/11/2025 e dall'Assemblea Ordinaria dei Soci nella riunione del 17/12/2025.

Il presente bilancio sociale è depositato presso la sede legale dell'Associazione, a disposizione di tutti i soci che intendessero prenderne visione, ed è pubblicato sul sito internet dell'Associazione.